



COMUNE DI MEZZOLOMBARDO
Provincia di Trento

DELIBERAZIONE DEL CONSIGLIO COMUNALE

Nr. 22

ORIGINALE

OGGETTO: Art. 11 bis e allegato 4/4 del D.Lgs n.118/2011 e ss.mm. Approvazione del bilancio consolidato per l'anno 2024 e della relativa relazione sulla gestione consolidata comprensiva della nota integrativa.

L'anno duemilaventicinque addì trenta del mese di settembre alle ore 20:25 nella sala comunale si è riunito in seduta pubblica

I L C O N S I G L I O C O M U N A L E

Signori Consiglieri:

	Pres.	Assente ingiust.		Pres.	Assente ingiust.
1) Calliari Alessandro	X		2) Caset Roberta	X	
3) Concin Mariano	X		4) Dalfovo Margherita	X	
5) Dalfovo Michele	X		6) Dalfovo Nicol		
7) Devigili Danilo	X		8) Franzoi Mattia	X	
9) Gasperetti Bruno	X		10) Kaisermann Alessio	X	
11) Martinatti Sara	X		12) Mazzoni Paolo	X	
13) Merlo Nicola	X		14) Pavanelli Marco	X	
15) Pellegatti Matteo	X		16) Romeri Ivano	X	
17) Russo Oscar	X		18) Weber Marco	X	

Assiste il Segretario Generale CHIARENZA PAOLO.

Il Presidente del Consiglio CONCIN MARIANO, constatata la regolarità dell'adunanza, dichiara aperta la discussione sull'argomento in oggetto.

OGGETTO: Art. 11bis e allegato 4/4 del D.Lgs n.118/2011 e ss.mm. Approvazione del bilancio consolidato per l'anno 2024 e della relativa relazione sulla gestione consolidata comprensiva della nota integrativa.

Rilevato quanto segue:

dal 1° gennaio 2015 è entrata in vigore la nuova contabilità armonizzata di cui al D.Lgs. 23 giugno 2011 n. 118, integrato e modificato dal D.Lgs. 10 agosto 2014 n. 126;

l'art. 233 bis del D.Lgs. n.267/2000 e s.m., così come inserito dal D.Lgs. n.126/2014, introduce per gli Enti locali il bilancio consolidato;

il Codice degli Enti locali della Regione autonoma Trentino - Alto Adige, stabilisce all'articolo 189, comma 4, che *"i risultati complessivi della gestione dell'ente locale e delle aziende non quotate partecipate sono rilevati mediante bilancio consolidato, secondo la competenza economica, predisposto in base alle modalità previste dalla normativa in materia"*;

il D.Lgs. n. 118/2011 all'articolo 11 bis prevede che gli Enti redigano il bilancio consolidato con i propri Enti ed Organismi strumentali, Aziende, Società controllate e partecipate, secondo le modalità ed i criteri individuati nel principio applicato del bilancio consolidato di cui all'Allegato n. 4/4;

gli enti locali redigono un bilancio consolidato che rappresenti in modo veritiero e corretto la situazione finanziaria e patrimoniale e il risultato economico della complessiva attività svolta dall'ente attraverso le proprie articolazioni organizzative, i suoi enti strumentali e le sue società controllate e partecipate.

Il bilancio consolidato è, quindi, lo strumento informativo primario di dati patrimoniali, economici e finanziari del gruppo inteso come un'unica entità economica distinta dalle singole società e/o enti componenti il gruppo, che assolve a funzioni essenziali di informazione, sia interna che esterna, funzioni che non possono essere assolte dai bilanci separati degli enti e/o società componenti il gruppo né da una loro semplice aggregazione.

Il bilancio consolidato del "Gruppo Amministrazione Pubblica" è:

- composto dal conto economico consolidato, dallo stato patrimoniale consolidato, dalla relazione sulla gestione che comprende la nota integrativa;
- riferito alla data di chiusura del 31 dicembre 2024;
- predisposto facendo riferimento all'area di consolidamento individuata dall'Ente.

Con deliberazione n. 2 di data 03.01.2025 la Giunta comunale ha approvato l'elenco degli Enti, delle Aziende e delle Società che, in applicazione dei principi di cui all'allegato 4/4 del D.Lgs. n.118/2011, compongono il Gruppo Amministrazione Pubblica del Comune di Mezzolombardo riferito all'esercizio 2024:

- Azienda Intercomunale Rotaliana S.p.A.;
- Trentino Riscossioni S.p.A.;
- Trentino Digitale S.p.A.;
- Consorzio dei Comuni Trentini S.p.A.;
- Trentino Mobilità S.p.A.;
- Azienda Speciale per l'Igiene Ambientale.

Con deliberazione n. 16 di data 30.07.2025 il Consiglio comunale ha approvato il Rendiconto della gestione 2024 ed i relativi allegati.

Atteso che il bilancio consolidato deve essere approvato entro il 30 settembre dell'anno successivo a quello di riferimento, ai sensi dell'art. 151, comma 8, del D.Lgs. n.267/2000 e s.m.;

dato atto che i componenti del Gruppo hanno regolarmente trasmesso all'Ente capogruppo i dati contabili necessari per il consolidamento dei bilanci secondo termini e modalità stabiliti dal Regolamento di contabilità vigente;

rilevato che, ai fini della redazione del bilancio consolidato e con riguardo ai bilanci dei soggetti ricompresi nel perimetro di consolidamento, si è proceduto alla verifica dell'uniformità del bilancio (uniformità temporale, formale e sostanziale) ed a valutare i casi in cui apportare le opportune rettifiche ovvero conservare criteri difformi in quanto più idonei a realizzare l'obiettivo della rappresentazione veritiera e corretta del bilancio consolidato. In questi casi, nella relazione sulla gestione che comprende la nota integrativa allegata al bilancio consolidato, viene specificata la difformità dei principi contabili utilizzati e i motivi che ne sono alla base;

considerato che il bilancio del Comune di Mezzolombardo ed i bilanci degli enti strumentali rientranti nel perimetro di consolidamento, conformemente al punto 4.4 del principio applicato concernente il bilancio consolidato, sono stati aggregati voce per voce, facendo riferimento ai singoli valori contabili, rettificati sommando tra loro i corrispondenti valori dello stato patrimoniale (attivo, passivo e patrimonio netto) e del conto economico (ricavi e proventi, costi e oneri) per una quota proporzionale alla quota di partecipazione, con riferimento ai bilanci delle società partecipate e degli enti strumentali partecipati (c.d. metodo proporzionale);

dato atto che le operazioni di rettifica sono state effettuate per allineare i bilanci delle partecipate alle risultanze del comune;

vista la deliberazione giuntale n. 177 di data 19.09.2025 con la quale è stato approvato lo schema di bilancio consolidato per l'anno 2024 e della relativa relazione sulla gestione consolidata comprensiva della nota integrativa;

IL CONSIGLIO COMUNALE

VISTO il Codice degli enti locali della Regione autonoma Trentino-Alto Adige, approvato con L.R. 03.05.2018, n. 2;

VISTA la Legge provinciale 09.12.2015 n. 18 "Modificazioni della legge provinciale di contabilità 1979 e altre disposizioni di adeguamento dell'ordinamento provinciale e degli Enti locali al D.Lgs. 118/2011 e s.m. (Disposizioni in materia di armonizzazione dei sistemi contabili e degli schemi di bilancio delle Regioni, degli Enti locali e dei loro Organismi, a norma degli artt. 1 e 2 della Legge 05.05.2009 n. 42)";

VISTO il D.Lgs. 18 agosto 2000, n. 267 (Testo unico Enti locali) e s.m.;

VISTI i seguenti pareri di regolarità tecnica e contabile espressi sul presente provvedimento:

– Effettuata regolarmente l'istruttoria relativa alla presente proposta di delibera, si esprime parere favorevole in ordine alla regolarità tecnico-amministrativa ai sensi dell'articolo 185 del Codice degli enti locali della Regione autonoma Trentino-Alto Adige, approvato con L.R. 03.05.2018 n. 2. *Firmato digitalmente: La Responsabile dell'ufficio Ragioneria – dott.ssa Eleonora Franzoi;*

– Effettuata regolarmente l'istruttoria relativa alla presente proposta di delibera, si esprime parere favorevole in ordine alla regolarità contabile della medesima, ai sensi dell'articolo 185 del Codice degli enti locali della Regione autonoma Trentino-Alto Adige, approvato con L.R. 03.05.2018 n. 2. *Firmato digitalmente: La Responsabile dell'ufficio Ragioneria – dott.ssa Eleonora Franzoi;*

VISTO lo Statuto Comunale;

Visto il parere del Revisore unico assunto al prot. comunale n. 10837 del 19/09/2025, di segno favorevole;

RITENUTO, in considerazione dell'urgenza di approvare in tempi brevi il bilancio consolidato 2024, il cui termine di approvazione scadrà il 30 settembre 2025, di dichiarare il presente provvedimento immediatamente eseguibile;

CON voti favorevoli 15 (quindici), contrari 0 (zero) ed astenuti 2 (Mazzoni P., Devigili D.), su n. 17

(diciassette) consiglieri presenti e votanti, espressi per alzata di mano e resi separatamente anche con riguardo all'immediata eseguibilità da conferire alla presente (favorevoli 15, contrari 0 (zero) ed astenuti 2 (Mazzoni P., Devigili D.),

D E L I B E R A

1. di approvare il Bilancio consolidato per l'anno 2024 redatto secondo gli schemi di cui ai modelli previsti dall'Allegato 11 al D.Lgs. 118/2011 e ss.mm., schema *Allegato 1)* al presente provvedimento a formarne parte integrante e sostanziale;
2. di dare atto che per gli organismi strumentali inclusi nel perimetro di consolidamento è stato applicato il metodo del consolidamento proporzionale;
3. di dare atto che le operazioni di rettifica sono state effettuate per allineare i bilanci delle partecipate alle risultanze del Comune;
4. di dare evidenza altresì che:
 - il conto economico consolidato evidenzia un risultato positivo pari a euro 648.856,22;
 - lo stato patrimoniale consolidato evidenzia un patrimonio netto al 31.12.2024 di euro 26.414.282,21;
5. di approvare la relazione sulla gestione e nota integrativa al Bilancio consolidato 2024, ai sensi del comma 2 dell'art. 11 bis del D.Lgs. 118/2011 e ss.mm. – *Allegato 2)* al presente provvedimento a formarne parte integrante e sostanziale;
6. di approvare la relazione del Revisore dei Conti - *Allegato 3)* al presente provvedimento a formarne parte integrante e sostanziale;
7. di precisare che il Servizio programmazione e finanze ha provveduto ad inviare anzitempo alla BDAP – banca dati Amministrazioni pubbliche, lo schema di bilancio consolidato approvato dalla Giunta comunale nella seduta di data 16.09.2025 acquisendo la certificazione di regolarità di segno positivo, con ciò ottemperando agli adempimenti previsti dall'articolo 13 della legge 31 dicembre 2009, n. 196;
8. di dichiarare la presente deliberazione immediatamente eseguibile, ai sensi dell'art. 183, comma 4 del Codice unico degli enti locali della Regione Autonoma Trentino Alto-Adige approvato con L.R. 3 maggio 2018, n. 2;
9. di dare evidenza che con riguardo al presente provvedimento non sussistono, nei confronti del Responsabile di procedimento e del personale che ha preso parte all'istruttoria, cause di astensione riferibili a situazioni di conflitto di interessi, anche potenziale, in particolare con riferimento al Codice di Comportamento dei dipendenti comunali;
10. di dare evidenza, ai sensi dell'articolo 4 della L.P. 30.11.1992, n. 23, che avverso il presente provvedimento sono ammessi:
 - opposizione alla Giunta Comunale, durante il periodo di pubblicazione, da parte di ogni cittadino ai sensi dell'articolo 183, comma 5, del Codice degli enti locali della Regione autonoma Trentino-Alto Adige, approvato con L.R. 03.05.2018, n. 2;
 - ricorso straordinario al Presidente della Repubblica entro 120 giorni ex articolo 8 del D.P.R. 24.11.1971, n. 1199;
 - ricorso giurisdizionale avanti al T.R.G.A. di Trento entro 60 giorni ex articoli 13 e 29 del D.Lgs.

02.07.2010, n. 104, da parte di chi abbia un interesse concreto ed attuale.

Ai sensi dell'art. 183, comma 4, del Codice unico degli enti locali della Regione Autonoma Trentino Alto-Adige approvato con L.R. 3 maggio 2018, n. 2 la presente deliberazione, dichiarata immediatamente eseguibile, è pubblicata all'albo comunale, pena decadenza, entro cinque giorni dalla sua adozione per dieci giorni consecutivi.

Data lettura del presente verbale viene approvato e sottoscritto.

IL PRESIDENTE
Mariano Concin

f.to digitalmente

IL SEGRETARIO
Paolo Chiarenza

f.to digitalmente

Comune di Mezzolombardo - Provincia di Trento

CONTO ECONOMICO CONSOLIDATO 2024

Allegato n.11- Rendiconto della gestione

SCHEMA DI BILANCIO CONSOLIDATO

CONTO ECONOMICO CONSOLIDATO		2024	2023	riferimento art.2425 cc	riferimento DM 26/4/95
A) COMPONENTI POSITIVI DELLA GESTIONE					
1	Proventi da tributi	2.832.933,54	3.255.152,15		
2	Proventi da fondi perequativi	0,00	0,00		
3	Proventi da trasferimenti e contributi	3.617.229,32	3.472.279,22		
a	<i>Proventi da trasferimenti correnti</i>	3.086.880,59	3.128.057,59		A5c
b	<i>Quota annuale di contributi agli investimenti</i>	529.382,47	342.737,78		E20c
c	<i>Contributi agli investimenti</i>	966,26	1.483,85		
4	Ricavi delle vendite e prestazioni e proventi da servizi pubblici	6.093.893,29	5.609.968,68	A1	A1a
a	<i>Proventi derivanti dalla gestione dei beni</i>	217.961,15	210.888,11		
b	<i>Ricavi della vendita di beni</i>	546.241,95	561.789,45		
c	<i>Ricavi e proventi dalla prestazione di servizi</i>	5.329.690,19	4.837.291,12		
5	Variazioni nelle rimanenze di prodotti in corso di lavorazione, etc. (+/-)	0,00	0,00	A2	A2
6	Variazione dei lavori in corso su ordinazione	71.283,16	992,30	A3	A3
7	Incrementi di immobilizzazioni per lavori interni	484.898,48	319.538,30	A4	A4
8	Altri ricavi e proventi diversi	468.999,45	348.592,25	A5	A5 a e b
TOTALE COMPONENTI POSITIVI DELLA GESTIONE (A)		13.569.237,24	13.006.522,90		
B) COMPONENTI NEGATIVI DELLA GESTIONE					
9	Acquisto di materie prime e/o beni di consumo	1.204.179,46	730.179,27	B6	B6
10	Prestazioni di servizi	4.760.285,44	4.191.520,35	B7	B7
11	Utilizzo beni di terzi	83.501,93	189.030,92	B8	B8
12	Trasferimenti e contributi	1.415.332,53	1.266.432,50		
a	<i>Trasferimenti correnti</i>	883.882,88	848.289,46		
b	<i>Contributi agli investimenti ad altre Amministrazioni pubb.</i>	197.945,30	315.128,86		
c	<i>Contributi agli investimenti ad altri soggetti</i>	333.504,35	103.014,18		
13	Personale	3.881.027,04	3.598.096,11	B9	B9
14	Ammortamenti e svalutazioni	1.429.920,11	2.624.575,33	B10	B10
a	<i>Ammortamenti di immobilizzazioni Immateriali</i>	38.571,84	79.101,35	B10a	B10a
b	<i>Ammortamenti di immobilizzazioni materiali</i>	1.320.246,95	2.413.749,18	B10b	B10b
c	<i>Altre svalutazioni delle immobilizzazioni</i>	0,00	0,00	B10c	B10c
d	<i>Svalutazione dei crediti</i>	71.101,32	131.724,80	B10d	B10d
15	Variazioni nelle rimanenze di materie prime e/o beni di consumo (+/-)	-138.712,97	19.352,76	B11	B11
16	Accantonamenti per rischi	179,63	318,61	B12	B12
17	Altri accantonamenti	88.560,23	163.437,75	B13	B13
18	Oneri diversi di gestione	300.160,63	234.959,81	B14	B14
TOTALE COMPONENTI NEGATIVI DELLA GESTIONE (B)		13.024.434,03	13.017.903,41		
DIFFERENZA FRA COMP. POSITIVI E NEGATIVI DELLA GESTIONE (A-B)		544.803,21	-11.380,51		
C) PROVENTI ED ONERI FINANZIARI					
<i>Proventi finanziari</i>					
19	Proventi da partecipazioni	349.908,08	186.674,13	C15	C15
a	<i>da società controllate</i>	0,00	0,00		
b	<i>da società partecipate</i>	17,82	17,82		
c	<i>da altri soggetti</i>	349.890,26	186.656,31		
20	Altri proventi finanziari	93.199,35	78.381,89	C16	C16
Totale proventi finanziari		443.107,43	265.056,02		
<i>Oneri finanziari</i>					
21	Interessi ed altri oneri finanziari	42.194,86	50.361,92	C17	C17
a	<i>Interessi passivi</i>	36.283,88	39.240,27		
b	<i>Altri oneri finanziari</i>	5.910,98	11.121,65		
Totale oneri finanziari		42.194,86	50.361,92		
TOTALE PROVENTI ED ONERI FINANZIARI (C)		400.912,57	214.694,10		
D) RETTIFICHE DI VALORE ATTIVITA' FINANZIARIE					
22	Rivalutazioni	0,00	0,00	D18	D18
23	Svalutazioni	0,00	0,00	D19	D19
TOTALE RETTIFICHE DI VALORE ATTIVITA' FINANZIARIE (D)		0,00	0,00		
E) PROVENTI ED ONERI STRAORDINARI					
<i>Proventi straordinari</i>					
24	Proventi da permessi di costruire	19.000,00	10.032,54	E20	E20
b	<i>Proventi da trasferimenti in conto capitale</i>	0,00	0,00		
c	<i>Sopravvenienze attive e insussistenze del passivo</i>	457.163,18	408.206,87		E20b
d	<i>Plusvalenze patrimoniali</i>	116.325,00	19.600,00		E20c
e	<i>Altri proventi straordinari</i>	17,10	83.518,60		
Totale proventi straordinari		592.505,28	521.358,01		
<i>Oneri straordinari</i>					
25	Trasferimenti in conto capitale	0,00	0,00	E21	E21
b	<i>Sopravvenienze passive e insussistenze dell'attivo</i>	316.346,06	148.000,72		E21b
c	<i>Minusvalenze patrimoniali</i>	102.835,80	12.182,57		E21a
d	<i>Altri oneri straordinari</i>	128.590,83	10.037,14		E21d
Totale oneri straordinari		547.772,69	170.220,43		
TOTALE PROVENTI ED ONERI STRAORDINARI (E) (E20-E21)		44.732,59	351.137,58		
RISULTATO PRIMA DELLE IMPOSTE (A-B+-C+-D+-E)		990.448,37	554.451,17		
26	Imposte (*)	341.592,15	370.757,98	22	22
27	RISULTATO DELL'ESERCIZIO (comprensivo della quota di pertinenza di terzi)	648.856,22	183.693,19	23	23
29	RISULTATO DELL'ESERCIZIO DI GRUPPO	648.856,22	183.693,19		
30	RISULTATO DELL'ESERCIZIO DI PERTINENZA DI TERZI	0,00	0,00		

Comune di Mezzolombardo - Provincia di Trento

STATO PATRIMONIALE CONSOLIDATO - ATTIVO 2024

Allegato n.11- Rendiconto della gestione

STATO PATRIMONIALE CONSOLIDATO (ATTIVO)		2024	2023	riferimento art.2424 CC	riferimento DM 26/4/95
1	A) CREDITI vs.LO STATO ED ALTRE AMMINISTRAZIONI PUBBLICHE PER LA PARTECIPAZIONE AL FONDO DI DOTAZIONE	0,00	0,00	A	A
	TOTALE CREDITI vs PARTECIPANTI (A)	0,00	0,00		
I	B) IMMOBILIZZAZIONI				
	<u>Immobilizzazioni immateriali</u>			BI	BI
1	costi di impianto e di ampliamento	0,00	0,00	BI1	BI1
2	costi di ricerca sviluppo e pubblicità	0,00	26.775,85	BI2	BI2
3	diritti di brevetto ed utilizzazione opere dell'ingegno	22.474,72	44.320,59	BI3	BI3
4	concessioni, licenze, marchi e diritti simile	53.739,40	59.948,74	BI4	BI4
5	avviamento	102.094,60	110.602,49	BI5	BI5
6	immobilizzazioni in corso ed acconti	27,02	20,34	BI6	BI6
9	altre	3.512,48	4.834,47	BI7	BI7
	Totale immobilizzazioni immateriali	181.848,22	246.502,48		
	<u>Immobilizzazioni materiali (3)</u>				
II 1	Beni demaniali	233.189,92	12.725.157,52		
1.1	Terreni	16.368,57	73.314,78		
1.2	Fabbricati	216.821,35	1.854.544,37		
1.3	Infrastrutture	0,00	9.804.528,55		
1.9	Altri beni demaniali	0,00	992.769,82		
III 2	Altre immobilizzazioni materiali (3)	44.087.525,87	49.042.563,61		
2.1	Terreni	5.352.384,99	6.964.371,25	BI11	BI11
a	di cui in leasing finanziario	0,00	0,00		
2.2	Fabbricati	28.118.007,28	31.557.258,13		
a	di cui in leasing finanziario	0,00	0,00		
2.3	Impianti e macchinari	8.734.072,85	8.857.915,25	BI12	BI12
a	di cui in leasing finanziario	0,00	0,00		
2.4	Attrezzature industriali e commerciali	665.925,90	793.185,04	BI13	BI13
2.5	Mezzi di trasporto	360.523,23	310.041,03		
2.6	Macchine per ufficio e hardware	146.998,80	126.452,68		
2.7	Mobili e arredi	708.800,59	432.551,09		
2.8	Infrastrutture	812,14	696,68		
2.99	Altri beni materiali	0,09	92,46		
3	Immobilizzazioni in corso ed acconti	1.619.909,41	5.190.033,43	BI15	BI15
	Totale immobilizzazioni materiali	45.940.625,20	66.957.754,56		
IV	<u>Immobilizzazioni Finanziarie (1)</u>				
1	Partecipazioni in	3.590.038,64	3.588.853,81	BI111	BI111
a	imprese controllate	0,00	0,00	BI111a	BI111a
b	imprese partecipate	3.590.038,64	3.588.853,81	BI111b	BI111b
c	altri soggetti	0,00	0,00		
2	Crediti verso	14,82	7,85	BI112	BI112
a	altre amministrazioni pubbliche	5,48	7,73		
	di cui esigibili entro l'esercizio successivo	5,48	0,00		
b	imprese controllate	0,00	0,00	BI112a	BI112a
	di cui esigibili entro l'esercizio successivo	0,00	0,00		
c	imprese partecipate	0,00	0,00	BI112b	BI112b
	di cui esigibili entro l'esercizio successivo	0,00	0,00		
d	altri soggetti	9,34	0,12	BI112c BI112d	BI112d
	di cui esigibili entro l'esercizio successivo	0,10	0,00		
3	Altri titoli	0,00	0,00	BI113	
	di cui esigibili entro l'esercizio successivo	0,00	0,00		
	Totale immobilizzazioni finanziarie	3.590.053,46	3.588.861,66		
	TOTALE IMMOBILIZZAZIONI (B)	49.712.526,88	70.793.118,70		

I	C) ATTIVO CIRCOLANTE					
	<u>Rimanenze</u>		697.033,85	487.481,76	CI	CI
	Totale rimanenze		697.033,85	487.481,76		
II	<u>Crediti (2)</u>					
1	Crediti di natura tributaria	150.413,51	61.657,56			
a	Crediti da tributi destinati al finanziamento della sanità	0,00	0,00			
	di cui esigibili oltre l'esercizio successivo	0,00	0,00			
b	Altri crediti da tributi	150.413,51	61.657,56			
	di cui esigibili oltre l'esercizio successivo	0,00	0,00			
c	Crediti da Fondi perequativi	0,00	0,00			
	di cui esigibili oltre l'esercizio successivo	0,00	0,00			
2	Crediti per trasferimenti e contributi	6.471.643,71	6.164.020,19			
a	verso amministrazioni pubbliche	6.374.302,83	6.164.020,19			
	di cui esigibili oltre l'esercizio successivo	0,00	0,00			
b	imprese controllate	0,00	0,00			CI12
	di cui esigibili oltre l'esercizio successivo	0,00	0,00			
c	imprese partecipate	0,00	0,00	CI13		CI13
	di cui esigibili oltre l'esercizio successivo	0,00	0,00			
d	verso altri soggetti	97.340,88	0,00			
	di cui esigibili oltre l'esercizio successivo	0,00	0,00			
3	Verso clienti ed utenti	2.962.589,78	2.578.528,25	CI11		CI11
	di cui esigibili oltre l'esercizio successivo	0,00	0,00			
4	Altri Crediti	1.504.458,81	1.306.756,71	CI15		CI15
a	verso l'erario	104.167,26	99.637,09			
	di cui esigibili oltre l'esercizio successivo	14.116,98	0,00			
b	per attività svolta per c/terzi	364.939,87	502.047,01			
	di cui esigibili oltre l'esercizio successivo	0,00	0,00			
c	altri	1.035.351,68	705.072,61			
	di cui esigibili oltre l'esercizio successivo	0,00	0,00			
	Totale crediti	11.089.105,81	10.110.962,71			
III	<u>ATTIVITA' FINANZIARIE CHE NON COSTITUISCONO IMMOBILIZZI</u>					
1	partecipazioni	0,00	0,00	CI11,2,3,4,5		CI11,2,3
2	altri titoli	8.081,70	7.347,45	CI116		CI115
	Totale attività finanziarie che non costituiscono immobilizzi	8.081,70	7.347,45			
IV	<u>DISPONIBILITA' LIQUIDE</u>					
1	Conto di tesoreria	1.845.252,06	2.255.840,14			
a	Istituto tesoriere	1.845.252,06	2.255.840,14			CIV1a
b	presso Banca d'Italia	0,00	0,00			
2	Altri depositi bancari e postali	1.572.934,08	2.170.307,39	CIV1		CIV1b e CIV1c
3	Denaro e valori in cassa	356,56	119,91	CIV2 e CIV3		CIV2 e CIV3
4	Altri conti presso la tesoreria statale intestati all'ente	0,00	0,00			
	Totale disponibilità liquide	3.418.542,70	4.426.267,44			
	TOTALE ATTIVO CIRCOLANTE (C)	15.212.764,06	15.032.059,36			
	D) RATEI E RISCONTI					
1	Ratei attivi	12.924,22	17.378,47	D		D
2	Risconti attivi	112.339,55	85.187,89	D		D
	TOTALE RATEI E RISCONTI (D)	125.263,77	102.566,36			
	TOTALE DELL'ATTIVO	65.050.554,71	85.927.744,42			

(1) con separata indicazione degli importi esigibili entro l'esercizio successivo

(2) con separata indicazione degli importi esigibili oltre l'esercizio successivo

(3) con separata indicazione degli importi relativi a beni indisponibili

Comune di Mezzolombardo - Provincia di Trento

STATO PATRIMONIALE CONSOLIDATO - PASSIVO 2024
Allegato n.11 - Rendiconto della gestione

STATO PATRIMONIALE CONSOLIDATO (PASSIVO)		2024	2023	riferimento art.2424 CC	riferimento DM 26/4/95
I II b c d e f III IV V	A) PATRIMONIO NETTO				
	Patrimonio netto di gruppo				
	Fondo di dotazione	5.394.014,26	10.960.457,16	AI	AI
	Riserve	20.401.934,20	42.403.553,57		
	da capitale	0,00	0,00	AII, AIII	AII, AIII
	da permessi di costruire	0,00	0,00		
	riserve indisponibili per beni demaniali e patrimoniali	15.326.074,45	37.681.186,92		
	indisponibili e per i beni culturali				
	altre riserve indisponibili	5.075.859,75	4.722.366,65		
	altre riserve disponibili	0,00	0,00		
III IV V	Risultato economico dell'esercizio	648.856,22	183.693,19	AIX	AIX
	Risultati economici di esercizi precedenti	-30.522,47	-2.310.626,68	AVII	
V	Riserve negative per beni indisponibili	0,00	-669.149,35		
	Totale Patrimonio netto di gruppo	26.414.282,21	50.567.927,89		
VI VII	Patrimonio netto di pertinenza di terzi	0,00	0,00		
	Fondo di dotazione e riserve di pertinenza di terzi	0,00	0,00		
VII	Risultato economico dell'esercizio di pertinenza di terzi	0,00	0,00		
	Totale Patrimonio netto di pertinenza di terzi	0,00	0,00		
TOTALE PATRIMONIO NETTO (A)		26.414.282,21	50.567.927,89		
1 2 3 4	B) FONDI PER RISCHI ED ONERI				
	per trattamento di quiescenza	0,00	0,00	B1	B1
	per imposte	0,00	0,00	B2	B2
	altri	818.166,19	757.956,59	B3	B3
	fondo di consolidamento per rischi e oneri futuri	0,00	1.125,96		
TOTALE FONDI RISCHI ED ONERI (B)		818.166,19	759.082,55		
C) TRATTAMENTO DI FINE RAPPORTO		391.965,43	386.592,15	C	C
TOTALE T.F.R. (C)		391.965,43	386.592,15		
1 a b c d 2 3 4 a b c d e 5 a b c d	D) DEBITI (1)				
	Debiti da finanziamento	819.794,86	1.010.917,88		
	prestiti obbligazionari	0,00	0,00	D1e D2	D1
	di cui esigibili oltre l'esercizio successivo	0,00	0,00		
	v/ altre amministrazioni pubbliche	718.465,96	885.791,72		
	di cui esigibili oltre l'esercizio successivo	0,00	0,00		
	verso banche e tesoriere	101.328,90	125.126,16	D4	D3 e D4
	di cui esigibili oltre l'esercizio successivo	77.955,14	103.386,04		
	verso altri finanziatori	0,00	0,00	D5	
	di cui esigibili oltre l'esercizio successivo	0,00	0,00		
	Debiti verso fornitori	3.394.283,37	4.006.525,88	D7	D6
	di cui esigibili oltre l'esercizio successivo	97.559,29	77.138,77		
	Acconti	987.886,78	14,09	D6	D5
	di cui esigibili oltre l'esercizio successivo	0,00	0,00		
	Debiti per trasferimenti e contributi	1.419.950,25	923.092,17		
	enti finanziati dal servizio sanitario nazionale	0,00	0,00		
	di cui esigibili oltre l'esercizio successivo	0,00	0,00		
	altre amministrazioni pubbliche	1.127.748,97	823.462,14		
	di cui esigibili oltre l'esercizio successivo	0,00	0,00		
	imprese controllate	0,00	0,00	D9	D8
	di cui esigibili oltre l'esercizio successivo	0,00	0,00		
	imprese partecipate	199.503,00	0,00	D10	D9
	di cui esigibili oltre l'esercizio successivo	0,00	0,00		
	altri soggetti	92.698,28	99.630,03		
	di cui esigibili oltre l'esercizio successivo	0,00	0,00		
	altri debiti	3.126.399,33	2.794.840,00	D12,D13,D14	D11,D12,D13
	tributari	277.629,76	337.782,71		
	di cui esigibili oltre l'esercizio successivo	0,00	0,00		
	verso istituti di previdenza e sicurezza sociale	228.488,41	153.469,26		
	di cui esigibili oltre l'esercizio successivo	0,00	0,00		
	per attività svolta per c/terzi (2)	539,12	0,00		
	di cui esigibili oltre l'esercizio successivo	0,00	0,00		
	altri	2.619.742,04	2.303.588,03		
	di cui esigibili oltre l'esercizio successivo	1.489,20	0,00		
TOTALE DEBITI (D)		9.748.314,59	8.735.390,02		
I II 1 a b 2 3	E) RATEI E RISCONTI E CONTRIBUTI AGLI INVESTIMENTI				
	Ratei passivi	582,26	10.846,17	E	E
	Risconti passivi	27.677.244,03	25.467.905,64	E	E
	Contributi agli investimenti	27.654.527,66	25.402.454,31		
	da altre amministrazioni pubbliche	26.885.142,70	24.688.630,80		
	da altri soggetti	769.384,96	713.823,51		
	Concessioni pluriennali	19.988,26	25.597,07		
	Altri risconti passivi	2.728,11	39.854,26		
	TOTALE RATEI E RISCONTI (E)	27.677.826,29	25.478.751,81		
	TOTALE DEL PASSIVO	65.050.554,71	85.927.744,42		
	CONTI D'ORDINE				
	1) Impegni su esercizi futuri	5.001.270,90	6.749.138,96		
	2) beni di terzi in uso	2.737.294,86	2.737.294,86		
	3) beni dati in uso a terzi	0,00	0,00		
	4) garanzie prestate a amministrazioni pubbliche	12.459,96	12.459,96		
	5) garanzie prestate a imprese controllate	0,00	0,00		
	6) garanzie prestate a imprese partecipate	0,00	0,00		
	7) garanzie prestate a altre imprese	0,00	0,00		
TOTALE CONTI D'ORDINE		7.751.025,72	9.498.893,78		

(1) con separata indicazione degli importi esigibili oltre l'esercizio successivo
(2) Non comprende debiti derivanti dall'attività di sostituto di imposta. I debiti derivanti da tale attività sono considerati nelle voci 5 a) e b)
(3) Le formule sono inserite anche nello schema del bilancio consolidato riguardante l'esercizio 2016



COMUNE DI MEZZOLOMBARDO

Provincia di Trento

RELAZIONE SULLA GESTIONE E NOTA INTEGRATIVA AL BILANCIO CONSOLIDATO ESERCIZIO 2024

(art. 11 decreto legislativo 23 giugno 2011, n. 118, OIC n. 17 e principio applicato allegato n. 4/4)

INDICE

1. PREMESSA	4
1.1. Finalità del Bilancio Consolidato	4
1.2. Normativa di Riferimento.....	5
1.3. Criteri di Formazione	6
2. LA RELAZIONE SULLA GESTIONE CONSOLIDATA 2024.....	7
2.1. Premessa	8
2.2. L'Elenco dei Soggetti del Comune di MEZZOLOMBARDO (ELENCO 0).....	9
2.3. L'impatto dei Valori Consolidati 2024	14
2.3.1. Il Conto Economico Consolidato 2024	14
2.3.1.1. L'impatto dei Soggetti Consolidati nel Conto Economico Consolidato 2024	18
2.3.2. Lo Stato Patrimoniale Consolidato 2024.....	19
2.3.2.1. L'impatto dei Soggetti Consolidati nello Stato Patrimoniale Consolidato 2024...	25
3. LA NOTA INTEGRATIVA AL BILANCIO CONSOLIDATO 2024	26
3.1. Premessa	27
3.2. Criteri di Valutazione	28
3.2.1. Immobilizzazioni.....	28
3.2.2. Attivo Circolante.....	29
3.2.3. Ratei e Risconti Attivi	29
3.2.4. Patrimonio Netto	30
3.2.5. Fondi per Rischi ed Oneri	31
3.2.6. Trattamento di Fine Rapporto	31
3.2.7. Debiti	31
3.2.8. Ratei e Risconti e Contributi agli Investimenti	31
3.2.9. Conti d'Ordine.....	32
3.10. Costi e Ricavi.....	32
3.11. Imposte Anticipate e Differite.....	32
3.3. Individuazione del G.A.P. e Perimetro di Consolidamento	33
3.3.1. Gruppo Amministrazione Pubblica del Comune di MEZZOLOMBARDO (ELENCO 1)	35
3.3.2. Perimetro di Consolidamento del Comune di MEZZOLOMBARDO (ELENCO 2)	36
3.4. Metodologia di Consolidamento Adottata.....	37
3.5. Rettifiche di Pre-Consolidamento	38
3.6. Eliminazione delle Operazioni Infragruppo.....	38
3.6.1. Determinazione del Patrimonio Netto di Terzi di Competenza della Capogruppo (Comune di MEZZOLOMBARDO)	39

3.6.2. Elisione Valore Di Carico Delle Partecipazioni: Differenza di Consolidamento Positiva, Negativa o Nulla	39
3.6.3. Elisioni Crediti e Debiti / Ricavi e Costi / Utili e Perdite Infragruppo	49
3.7. Analisi di Alcune Voci	65
3.7.1. Analisi degli Scostamenti delle Voci più significative dello Stato Patrimoniale e del Conto Economico Consolidato.....	65
3.7.1.1. Analisi Contabile degli Scostamenti dello Stato Patrimoniale Consolidato e per ogni Soggetto del Perimetro.....	65
3.7.1.2. Analisi Descrittiva degli Scostamenti dello Stato Patrimoniale Consolidato	72
3.7.1.3. Analisi Contabile degli Scostamenti delle Voci più significative del Conto Economico Consolidato e per ogni Soggetto del Perimetro.....	73
3.7.1.4. Analisi Descrittiva degli Scostamenti del Conto Economico Consolidato.....	78
3.7.2. Incidenza dei Ricavi dei Soggetti Imputabili alla Controllante rispetto al Totale dei Ricavi Propri.....	79
3.7.3. Spese di Personale Sostenute dai Soggetti del Perimetro	80
3.7.4. Crediti e Debiti	81
3.7.4.1. Crediti e Debiti di Durata Residua Superiore ai 5 Anni	81
3.7.4.2. Debiti Assistiti Da Garanzie Reali	81
3.7.5. Ratei e Risconti	82
3.7.5.1. Ratei e Risconti Attivi	82
3.7.5.2. Ratei e Risconti Passivi.....	83
3.7.6. Altri Accantonamenti	84
3.7.6.1. Fondi per Rischi ed Oneri (SP)	84
3.7.6.2. Accantonamenti per Rischi ed Altri (CE)	85
3.7. Interessi e Oneri Finanziari.....	86
3.7.1. Dettaglio Interessi Passivi e Altri Oneri Finanziari per Tipologia di Finanziamento.....	87
3.8. Proventi ed Oneri Straordinari.....	88
3.9. Dati sull'Occupazione	89
3.10. Compensi Amministratori, Sindaci e Revisore Legale.....	90
3.11. Strumenti Finanziari Derivati.....	91
3.12. Perdite Ripianate dai Soggetti del Perimetro, attraverso Conferimenti o altre Operazioni Finanziarie, negli Ultimi Tre Anni.....	91

1. PREMESSA

1.1. Finalità del Bilancio Consolidato

Il bilancio consolidato del Comune di Mezzolombardo rappresenta la situazione economica, finanziaria e patrimoniale dei soggetti compresi nel perimetro di consolidamento 2024, sopperendo alle carenze informative e valutative dei bilanci forniti disgiuntamente dai singoli componenti del gruppo e consentendo una visione d'insieme dell'attività svolta dall'ente attraverso il gruppo.

Il bilancio consolidato è un documento contabile a carattere consuntivo che rappresenta il risultato economico, patrimoniale e finanziario del "gruppo amministrazione pubblica", attraverso un'opportuna eliminazione dei rapporti che hanno prodotto effetti soltanto all'interno del gruppo, al fine di rappresentare le transazioni effettuate con soggetti esterni al gruppo stesso. Il bilancio consolidato è predisposto dall'ente capogruppo, che ne deve coordinare l'attività.

Il consolidamento dei conti costituisce lo strumento per la rilevazione delle partite infragruppo e quindi dei rapporti finanziari reciproci, nonché per l'esame della situazione contabile, gestionale ed organizzativa, e quindi si traduce in indicatore utile anche per rispondere all'esigenza di individuazione di forme di *governance* adeguate per il Gruppo definito dal perimetro di consolidamento.

Il bilancio consolidato supera le divisioni rappresentate dalle singole personalità giuridiche di enti, istituzioni, società ecc., che vengono di fatto assimilate a settori operativi del "gruppo amministrazione pubblica" dell'ente locale e devono:

- seguire le istruzioni della capogruppo, rispettare il presente principio;
- collaborare fattivamente per la riuscita, nei risultati e nei tempi, del processo di consolidamento.

Il bilancio consolidato costituisce uno degli strumenti attraverso cui il Comune di Mezzolombardo intende attuare e perfezionare la sua attività di controllo sui soggetti del perimetro di consolidamento cui è istituzionalmente e normativamente deputato.

1.2. Normativa di Riferimento

L'art. 233-bis "Bilancio Consolidato" del D.Lgs. 18 agosto 2000, n. 267, statuisce che il bilancio consolidato di gruppo è predisposto secondo le modalità previste dal D.Lgs. 118/2011 ed è redatto secondo lo schema previsto dall'allegato n. 11 del D.Lgs. 23 giugno 2011, n. 118.

Il D.Lgs. 23 giugno 2011, n. 118, all'art. 11 bis, disciplina il bilancio consolidato prescrivendo che lo stesso è costituito dal conto economico consolidato, dallo stato patrimoniale consolidato e dai seguenti allegati:

- la relazione sulla gestione che comprende la nota integrativa;
- la relazione del collegio dei revisori dei conti;
- il bilancio consolidato è redatto secondo le modalità ed i criteri individuati nel principio applicato del bilancio consolidato di cui all'allegato 4/4;
- ai fini dell'inclusione nel bilancio consolidato, si considera qualsiasi ente strumentale, azienda, società controllata e partecipata, indipendentemente dalla sua forma giuridica pubblica o privata, anche se le attività che svolge sono dissimili da quelle degli altri componenti del gruppo, con l'esclusione degli enti cui si applica il titolo II.

Il principio contabile applicato 4/4 al D.Lgs. 23 giugno 2011, n. 118, definisce i criteri di composizione del Gruppo Amministrazione Pubblica e del perimetro di consolidamento, le attività da svolgere per la redazione del bilancio consolidato ed i contenuti della relazione sulla gestione contenente la nota integrativa.

Il paragrafo 6 "Principio Finale" di suddetto principio contabile fa espresso rinvio, per quanto non previsto dal documento in oggetto, ai Principi contabili generali civilistici ed a quelli emanati dall'Organismo Italiano di Contabilità (OIC).

In particolare, il riferimento è al principio contabile OIC 17 "Bilancio consolidato e metodo del patrimonio netto".

La presente relazione, illustra, pertanto, quanto richiesto dalla normativa sopra citata e nello specifico, per quanto attiene alla nota integrativa, dal paragrafo 5 del principio contabile applicato 4/4.

1.3. Criteri di Formazione

Il Bilancio consolidato deriva:

- dal Rendiconto dell'esercizio 2024 del Comune di Mezzolombardo, capogruppo, approvato con deliberazione del Consiglio Comunale n. 09 del 29/04/2025;
- dai Bilanci di Esercizio 2024 dei soggetti facenti parte del perimetro di consolidamento della capogruppo.

La data di chiusura del bilancio del Comune di Mezzolombardo e degli altri soggetti, oggetto di consolidamento, è il 31 dicembre 2024.

In particolare, operativamente si è provveduto ad effettuare le seguenti operazioni:

- sono sommate tra loro tutte le attività, le passività, i costi ed i ricavi del Comune e dei soggetti del perimetro di consolidamento in base al metodo di consolidamento adottato;
- elisione delle partite infragruppo relativa a crediti e debiti, ricavi e costi, valore partecipazioni, utili e perdite infragruppo;
- mantenimento dei principi contabili adottati dai soggetti del perimetro di consolidamento in quanto si ritiene che presentino in modo veritiero la situazione contabile, in particolare, per ammortamenti, accantonamenti, crediti.

Il paragrafo 4.1 del richiamato principio richiede che *"nei casi in cui i criteri di valutazione e di consolidamento non sono tra loro uniformi, se pur corretti, l'uniformità è ottenuta apportando a tali bilanci opportune rettifiche in sede di consolidamento. Ad esempio può essere necessario procedere alla rettifica dei bilanci per rendere omogenei gli accantonamenti ai fondi ammortamenti se effettuati con aliquote differenti per le medesime tipologie di beni o gli accantonamenti al fondo svalutazione crediti. Si ribadisce che è accettabile derogare all'obbligo di uniformità dei criteri di valutazione quando la conservazione di criteri difformi sia più idonea a realizzare la rappresentazione veritiera e corretta"*.

Si sottolinea a riguardo che si è provveduto nel seguente modo:

- le quote di ammortamento non sono state modificate per uniformare le aliquote in quanto si ritiene più idonea la rappresentazione contabile risultante dai singoli bilanci considerata la natura dei singoli cespiti pertanto soggetti a deperimento differenti;
- gli accantonamenti a fondo svalutazione crediti non sono stati rettificati in riferimento alle singole normative di riferimento al fine di non alterare i risultati economici.

Si ritiene sostanzialmente che la difformità dei principi contabili utilizzati è accettabile nei seguenti casi:

- se non rilevanti sia in termini quantitativi che qualitativi rispetto al valore consolidato della voce in questione;
- se più idonea a realizzare la rappresentazione veritiera e corretta.



LA RELAZIONE SULLA GESTIONE CONSOLIDATA 2024

2.1. Premessa

La presente Relazione costituisce allegato al bilancio consolidato ai sensi di quanto previsto dal punto 5 del Principio contabile applicato concernente il bilancio consolidato di cui all'Allegato 4/4 al D.Lgs. 118/2011.

La Relazione sulla Gestione si compone di una parte iniziale, riportante i principali elementi rappresentativi del Bilancio consolidato, e della Nota Integrativa.

La Nota Integrativa, oltre ai richiami normativi e di prassi sottesi alla predisposizione del bilancio consolidato, descrive il percorso che ha portato alla predisposizione del presente documento, i criteri di valutazione applicati, le operazioni infragruppo, la differenza di consolidamento e presenta le principali voci incidenti sulle risultanze di gruppo.

L'articolazione dei contenuti della Nota Integrativa rispetta le indicazioni contenute nel Principio contabile applicato concernente il Bilancio consolidato ed è coerente con le Linee Guida per la relazione dei Revisori sul bilancio consolidato degli enti territoriali per l'esercizio 2024.

I fondamenti normativi di tale rappresentazione contabile derivano, come detto, dalle disposizioni

sull'armonizzazione contabile e non solo, con particolare riferimento a:

- Art. 11 bis - 11 quinquies del D.Lgs. 118/2011
- Principio contabile applicato concernente il Bilancio Consolidato, Allegato 4/4 al D.Lgs.118/2011
- Artt. 18 e 68 del D.Lgs. 118/2011
- Artt. da 25 a 43 del D.Lgs. 127/1991 di Attuazione della VII Direttiva CEE in materia di Bilanci Consolidati delle società
- Principi contabili nazionali (OIC 17) ed internazionali (IPSAS) per la contabilità ed i bilanci del settore pubblico, per quanto non espressamente previsto dalle norme di legge.

Nei paragrafi di seguito si illustrano:

- L'elenco dei soggetti del Comune di Mezzolombardo in cui detiene una quota di partecipazione, sia diretta che indiretta;
- Il confronto tra il Conto Economico e lo Stato Patrimoniale 2024 del Comune di Mezzolombardo e il Conto Economico e lo Stato Patrimoniale Consolidato 2024, distinti per Macro-Classi, con l'indicazione dell'incidenza in valore numerico e percentuale, in modo da evidenziare l'impatto dei valori consolidati;
- La Nota Integrativa al Bilancio Consolidato 2024.

2.2. L'Elenco dei Soggetti del Comune di Mezzolombardo

La prima fase operativa propedeutica all'individuazione del perimetro di consolidamento del Comune di Mezzolombardo, è stata quella di effettuare una ricognizione preliminare di tutte le realtà al quale l'Ente partecipa, direttamente o indirettamente.

Per quanto riguarda le società, il Comune di Mezzolombardo, ha fatto riferimento alla Deliberazione del Consiglio Comunale n. 45 del 30/12/2024, effettuata ai sensi del d.lgs. n. 175/2016 (Testo unico delle partecipate), con la quale ha proceduto ad adottare il piano di razionalizzazione delle società partecipate e ad approvare le misure in esso contenuto, opportunamente aggiornata alla data del 31 dicembre 2024.

Per gli enti strumentali, si è fatto riferimento ad atti amministrativi e alla raccolta di informazioni presso gli enti esterni.

Di seguito si mostra, quindi, l'elenco di tutti i soggetti in cui l'ente locale detiene una quota di partecipazione, anche minimale, sia diretta che indiretta:

Denominazione	Cod. Fiscale/P.IVA	Categoria	Tipologia di partecipazione	% partecipazione	% di voti spettanti in assemblea ordinaria	Motivo di Esclusione dal GAP
AZIENDA INTERCOMUNALE ROTALIANA S.P.A.	01579450220	5. Società partecipata	1. Diretta	48,92400	48,92400	
TRENTINO DIGITALE S.P.A.	00990320228	5. Società partecipata	1. Diretta	0,02490	0,02490	
TRENTINO RISCOSSIONI S.P.A.	02002380224	5. Società partecipata	1. Diretta	0,06410	0,06410	

CONSORZIO DEI COMUNI TRENTINI SOC.COOP.	01533550222	5. Società partecipata	1. Diretta	0,54000	0,54000	
AZIENDA SPECIALE PER L'IGIENE AMBIENTALE	00990320228	3. Ente strumentale partecipato	1. Diretta	10,86000	10,86000	
TRENTINO MOBILITÀ S.P.A.	01606150223	5. Società partecipata	1. Diretta	0,04000	0,04000	
CONSORZIO DEI COMUNI DELLA PROVINCIA DI TRENTO BIM DELL'ADIGE	80001130220	3. Ente strumentale partecipato	1. Diretta	0,78000	0,78000	Fornisce un servizio strumentale. Non affidataria diretta di servizi pubblici locali. Quota di partecipazione inferiore al 20%
TRENTINO TRASPORTI S.P.A.	01807370224	5. Società partecipata	1. Diretta	0,00925	0,00925	Società non in house. Non affidataria diretta di servizi pubblici locali
DOLOMITI ENERGIA S.P.A.	1812630224	5. Società partecipata	2. Indiretta	per il tramite di AIR S.P.A.: 3,68	per il tramite di AIR S.P.A.: 3,68	Mantenimento senza interventi
PRIMIERO ENERGIA S.P.A.	01699790224	5. Società partecipata	2. Indiretta	per il tramite di AIR S.P.A.: 2,54	per il tramite di AIR S.P.A.: 2,54	Mantenimento senza interventi

SET DISTRIBUZIONE S.P.A.	01932800228	5. Società partecipata	2. Indiretta	per il tramite di AIR S.P.A.: 1,17 per il tramite del CONSORZIO DEI COMUNI TARENTINI: 0,0046	per il tramite di AIR S.P.A.: 1,17 per il tramite del CONSORZIO DEI COMUNI TARENTINI: 0,0046	Mantenimento senza interventi
DOLOMITI ENERGIA HOLDING S.P.A.	01614640223	5. Società partecipata	2. Indiretta	per il tramite di AIR S.P.A.: 0,99	per il tramite di AIR S.P.A.: 0,99	Mantenimento senza interventi
FEDERAZIONE TARENTINA DELLA COOPERAZIONE SOC. COOP	00110640224	5. Società partecipata	2. Indiretta	per il tramite del CONSORZIO DEI COMUNI TARENTINI: 0,132	per il tramite del CONSORZIO DEI COMUNI TARENTINI: 0,132	Mantenimento senza interventi
BANCA PER IL TARENTINO ALTO ADIGE - BANK FÜR TARENTINO SÜDTIROL - CREDITO COOPERATIVO ITALIANO SOCIETÀ COOPERATIVA (GIÀ CASSA RURALE DI TARENTO)	00107860223	5. Società partecipata	2. Indiretta	per il tramite del CONSORZIO DEI COMUNI TARENTINI: 0,4578	per il tramite del CONSORZIO DEI COMUNI TARENTINI: 0,4578	Dismissione della partecipazione
RIVA DEL GARDA FIERECONGRESSI S.P.A.	01235070222	5. Società partecipata	2. Indiretta	per il tramite di TARENTINO TRASPORTI S.P.A.: 4,89	per il tramite di TARENTINO TRASPORTI S.P.A.: 4,89	Dismissione della partecipazione
CAF INTERREGIONALE DIPENDENTI S.P.A.	02313310241	5. Società partecipata	2. Indiretta	per il tramite di TARENTINO TRASPORTI S.P.A.: 0,0468	per il tramite di TARENTINO TRASPORTI S.P.A.: 0,0468	Dismissione della partecipazione

CAR SHARING TRENTO SOC. COOP. IN LIQUIDAZIONE	02130300227	5. Società partecipata	2. Indiretta	per il tramite di TRENTO TRASPORTI S.P.A.: 9,597	per il tramite di TRENTO TRASPORTI S.P.A.: 9,597	La società è posta in liquidazione
A.P.T. TRENTO MONTE BONDONE S.CONS. A R.L.	01850080225	5. Società partecipata	2. Indiretta	per il tramite di TRENTO TRASPORTI S.P.A.: 1,075	per il tramite di TRENTO TRASPORTI S.P.A.: 1,075	Dismissione della partecipazione

In applicazione al Principio contabile 4/4 sul bilancio consolidato, il Comune di Mezzolombardo, con deliberazione della Giunta Comunale n. 02 del 03/01/2025, ha definito l'elenco degli enti, delle aziende e delle società facenti parte del proprio perimetro di consolidamento per l'esercizio 2024.

Per gli enti in contabilità finanziaria che partecipano al bilancio consolidato, la necessaria uniformità dei bilanci viene garantita dall'adozione da parte loro della contabilità armonizzata ai sensi del D.Lgs. n. 118/2011 e ss. mm.

Successivamente, con note agli atti sono state comunicate agli organismi compresi nel perimetro di consolidamento le linee guida e le direttive, unitamente alle scadenze, per la trasmissione al Comune di Mezzolombardo dei bilanci dell'esercizio 2024 e di tutti gli altri dati necessari alla predisposizione del bilancio consolidato.

I soggetti facenti parte dell'area di consolidamento 2024 del Comune di Mezzolombardo sono:

Denominazione	Categoria	% Partecipazione
AZIENDA INTERCOMUNALE ROTALIANA S.P.A.	Società partecipata	48,92400
TRENTINO DIGITALE S.P.A.	Società partecipata	0,02490
TRENTINO RISCOSSIONI S.P.A.	Società partecipata	0,06410
CONSORZIO DEI COMUNI TRENTINI SOC.COOP.	Società partecipata	0,54000
AZIENDA SPECIALE PER L'IGIENE AMBIENTALE	Ente strumentale partecipato	10,86000
TRENTINO MOBILITÀ S.P.A.	Società partecipata	0,04000

A seguito dei dati trasmessi dai soggetti compresi nel perimetro di consolidamento e in applicazione dei principi e delle norme vigenti, sono emerse, per l'Esercizio 2024, le risultanze evidenziate nei prossimi paragrafi.

2.3. L'impatto dei Valori Consolidati 2024

Di seguito viene rappresentato l'impatto dei valori consolidati dei Soggetti del Perimetro di Consolidamento rispetto al Bilancio d'Esercizio 2024 del Comune di Mezzolombardo, sia sul Conto Economico Consolidato, sia sullo Stato Patrimoniale Consolidato.

2.3.1. Il Conto Economico Consolidato 2024

Il Risultato Economico d'Esercizio Consolidato scaturisce dall'insieme della gestione caratteristica, finanziaria e straordinaria.

Si riporta di seguito il Conto Economico Consolidato suddiviso per le tipologie di gestione, con l'indicazione separata dei dati relativi al Comune di Mezzolombardo e delle rettifiche apportate in sede di consolidamento. Nella tabella si evidenzia il valore più incisivo:

CONTO ECONOMICO CONSOLIDATO	Bilancio Comune Anno 2024	%	Impatto dei valori consolidati	%	Bilancio Consolidato Anno 2024	%
A) COMPONENTI POSITIVI DELLA GESTIONE	€ 7.798.406,09	57,00%	€ 5.770.831,15	43,00%	€ 13.569.237,24	100,00%
B) COMPONENTI NEGATIVI DELLA GESTIONE	€ 7.703.526,01	59,00%	€ 5.320.908,02	41,00%	€ 13.024.434,03	100,00%
RISULTATO DELLA GESTIONE OPERATIVA (A-B)	€ 94.880,08	17,00%	€ 449.923,13	83,00%	€ 544.803,21	100,00%
C) PROVENTI ED ONERI FINANZIARI	€ 404.991,91	101,00%	-€ 4.079,34	-1,00%	€ 400.912,57	100,00%
D) RETTIFICHE DI VALORE ATTIVITA' FINANZIARIE	€ 0,00	0,00%	€ 0,00	0,00%	€ 0,00	0,00%
E) PROVENTI ED ONERI STRAORDINARI	€ 5.118,45	11,00%	€ 39.614,14	89,00%	€ 44.732,59	100,00%
Imposte	€ 215.460,41	63,00%	€ 126.131,74	37,00%	€ 341.592,15	100,00%
RISULTATO DELL'ESERCIZIO	€ 289.530,03	45,00%	€ 359.326,19	55,00%	€ 648.856,22	100,00%
RISULTATO DELL'ESERCIZIO DI GRUPPO	€ 289.530,03	45,00%	€ 359.326,19	55,00%	€ 648.856,22	100,00%
RISULTATO DELL'ESERCIZIO DI PERTINENZA DI TERZI	€ 0,00	0,00%	€ 0,00	0,00%	€ 0,00	0,00%

Di seguito, invece, la composizione sintetica, in termini percentuali, delle principali voci di Conto Economico consolidato, suddivise per macro classi. Nelle tabelle si evidenziano i valori più incisivi.

CONTO ECONOMICO CONSOLIDATO 2024		Importo	%
Macro-classe A "COMPONENTI POSITIVI DELLA GESTIONE"			
1	Proventi da tributi	€ 2.832.933,54	21,00%
2	Proventi da fondi perequativi	€ 0,00	0,00%
3	Proventi da trasferimenti e contributi	€ 3.617.229,32	27,00%
a	<i>Proventi da trasferimenti correnti</i>	€ 3.086.880,59	23,00%
b	<i>Quota annuale di contributi agli investimenti</i>	€ 529.382,47	4,00%
c	<i>Contributi agli investimenti</i>	€ 966,26	0,00%
4	Ricavi delle vendite e prestazioni e proventi da servizi pubblici	€ 6.093.893,29	44,00%
a	Proventi derivanti dalla gestione dei beni	€ 217.961,15	2,00%
b	<i>Ricavi della vendita di beni</i>	€ 546.241,95	4,00%
c	<i>Ricavi e proventi dalla prestazione di servizi</i>	€ 5.329.690,19	38,00%
5	Variazioni nelle rimanenze di prodotti in corso di lavorazione, etc. (+/-)	€ 0,00	0,00%
6	Variazione dei lavori in corso su ordinazione	€ 71.283,16	1,00%
7	Incrementi di immobilizzazioni per lavori interni	€ 484.898,48	4,00%
8	Altri ricavi e proventi diversi	€ 468.999,45	3,00%
TOTALE COMPONENTI POSITIVI DELLA GESTIONE (A)		€13.569.237,24	100,00%

CONTO ECONOMICO CONSOLIDATO 2024		Importo	%
Macro-classe B "COMPONENTI NEGATIVI DELLA GESTIONE"			
9	Acquisto di materie prime e/o beni di consumo	€ 1.204.179,46	9,00%
10	Prestazioni di servizi	€ 4.760.285,44	35,00%
11	Utilizzo beni di terzi	€ 83.501,93	1,00%
12	Trasferimenti e contributi	€ 1.415.332,53	12,00%
a	<i>Trasferimenti correnti</i>	€ 883.882,88	7,00%
b	<i>Contributi agli investimenti ad altre Amministrazioni pubb.</i>	€ 197.945,30	2,00%
c	<i>Contributi agli investimenti ad altri soggetti</i>	€ 333.504,35	3,00%
13	Personale	€ 3.881.027,04	30,00%
14	Ammortamenti e svalutazioni	€ 1.429.920,11	11,00%
a	<i>Ammortamenti di immobilizzazioni Immateriali</i>	€ 38.571,84	0,00%
b	<i>Ammortamenti di immobilizzazioni materiali</i>	€ 1.320.246,95	10,00%
c	<i>Altre svalutazioni delle immobilizzazioni</i>	€ 0,00	0,00%
d	<i>Svalutazione dei crediti</i>	€ 71.101,32	1,00%
15	Variazioni nelle rimanenze di materie prime e/o beni di consumo (+/-)	-€ 138.712,97	-1,00%
16	Accantonamenti per rischi	€ 179,63	0,00%
17	Altri accantonamenti	€ 88.560,23	1,00%
18	Oneri diversi di gestione	€ 300.160,63	2,00%
TOTALE COMPONENTI NEGATIVI DELLA GESTIONE (B)		€13.024.434,03	100,00%

CONTO ECONOMICO CONSOLIDATO 2024		Importo	%
	Macro-classe C "PROVENTI ED ONERI FINANZIARI"		
	<u>Proventi finanziari</u>		
19	Proventi da partecipazioni	€ 349.908,08	79,00%
a	da società controllate	€ 0,00	0,00%
b	da società partecipate	€ 17,82	0,00%
c	da altri soggetti	€ 349.890,26	79,00%
20	Altri proventi finanziari	€ 93.199,35	21,00%
	Totale proventi finanziari	€ 443.107,43	100,00%
	<u>Oneri finanziari</u>		
21	Interessi ed altri oneri finanziari	€ 42.194,86	100,00%
a	Interessi passivi	€ 36.283,88	86,00%
b	Altri oneri finanziari	€ 5.910,98	14,00%
	Totale oneri finanziari	€ 42.194,86	100,00%
	TOTALE PROVENTI ED ONERI FINANZIARI (C)	€ 400.912,57	100,00%

CONTO ECONOMICO CONSOLIDATO 2024		Importo	%
	Macro-classe D "RETTIFICHE DI VALORE ATTIVITA' FINANZIARIE"		
22	Rivalutazioni	€ 0,00	0,00%
23	Svalutazioni	€ 0,00	0,00%
	RETTIFICHE DI VALORE ATTIVITA' FINANZIARIE (D)	€ 0,00	0,00%

CONTO ECONOMICO CONSOLIDATO 2024		Importo	%
	Macro-classe E "PROVENTI ED ONERI STRAORDINARI"		
	<u>Proventi straordinari</u>		
24	Proventi da permessi di costruire	€ 19.000,00	3,00%
b	Proventi da trasferimenti in conto capitale	€ 0,00	0,00%
c	Sopravvenienze attive e insussistenze del passivo	€ 457.163,18	77,00%
d	Plusvalenze patrimoniali	€ 116.325,00	20,00%
e	Altri proventi straordinari	€ 17,10	0,00%
	Totale proventi straordinari	€ 592.505,28	100,00%
	<u>Oneri straordinari</u>		
25	Trasferimenti in conto capitale	€ 0,00	0,00%
b	Sopravvenienze passive e insussistenze dell'attivo	€ 316.346,06	58,00%
c	Minusvalenze patrimoniali	€ 102.835,80	19,00%
d	Altri oneri straordinari	€ 128.590,83	23,00%
	Totale oneri straordinari	€ 547.772,69	100,00%
	TOTALE PROVENTI ED ONERI STRAORDINARI (E)	€ 44.732,59	100,00%

CONTO ECONOMICO CONSOLIDATO 2024		Importo	%
26	<u>Macro-classe "Imposte"</u> Imposte	€ 341.592,15	100,00%

2.3.1.1. L'impatto dei Soggetti Consolidati nel Conto Economico Consolidato 2024

Nella tabella seguente viene rappresentato il contributo fornito da ciascun soggetto del perimetro di consolidamento nel Conto Economico Consolidato 2024. Si evidenzia, per ciascuna voce, il valore più incisivo.

CONTO ECONOMICO CONSOLIDATO	Bilancio Comune Anno 2024	Azienda Intercomunale Rotaliana S.p.a.	Trentino Digitale S.p.a.	Trentino Riscossioni S.p.a.	Consorzio dei Comuni Trentini soc.coop.	Azienda Speciale per l'Igiene Ambientale	Trentino Mobilità S.p.a.	Bilancio Consolidato Anno 2024
	100%	48,924000%	0,024900%	0,064100%	0,540000%	10,860000%	0,040000%	
A) COMPONENTI POSITIVI DELLA GESTIONE	€ 7.798.406,09	€ 4.507.770,83	€ 15.340,95	€ 6.020,36	€ 37.079,02	€ 1.355.334,05	€ 2.217,44	€13.569.237,24
B) COMPONENTI NEGATIVI DELLA GESTIONE	€ 7.703.526,01	€ 4.011.191,31	€ 15.402,51	€ 5.778,08	€ 27.814,25	€ 1.272.253,62	€ 1.936,70	€13.024.434,03
RISULTATO DELLA GESTIONE OPERATIVA (A-B)	€ 94.880,08	€ 496.579,52	-€ 61,56	€ 242,28	€ 9.264,77	€ 83.080,43	€ 280,74	€ 544.803,21
C) PROVENTI ED ONERI FINANZIARI	€ 404.991,91	€ 396.124,91	€ 233,89	€ 283,02	€ 483,39	-€ 4.994,85	€ 18,40	€ 400.912,57
D) RETTIFICHE DI VALORE ATTIVITA' FINANZIARIE	€ 0,00	€ 0,00	€ 0,00	€ 0,00	€ 0,00	€ 0,00	€ 0,00	€ 0,00
E) PROVENTI ED ONERI STRAORDINARI	€ 5.118,45	€ 36.280,57	€ 0,00	€ 13,99	€ 0,00	€ 3.319,58	€ 0,00	€ 44.732,59
Imposte	€ 215.460,41	€ 123.030,16	€ 68,65	€ 162,40	€ 1.313,25	€ 1.481,96	€ 75,32	€ 341.592,15
RISULTATO DELL'ESERCIZIO	€ 289.530,03	€ 805.954,84	€ 103,68	€ 376,89	€ 8.434,91	€ 79.923,20	€ 223,82	€ 648.856,22
RISULTATO DELL'ESERCIZIO DI GRUPPO	€ 289.530,03	€ 805.954,84	€ 103,68	€ 376,89	€ 8.434,91	€ 79.923,20	€ 223,82	€ 648.856,22
RISULTATO DELL'ESERCIZIO DI PERTINENZA DI TERZI	€ 0,00	€ 0,00	€ 0,00	€ 0,00	€ 0,00	€ 0,00	€ 0,00	€ 0,00

2.3.2. Lo Stato Patrimoniale Consolidato 2024

L'Attivo Consolidato consiste nell'insieme delle risorse impiegate nella gestione del Gruppo oggetto di consolidamento per l'esercizio 2024. Il Passivo Consolidato consiste nell'insieme delle fonti di finanziamento che il Comune di Mezzolombardo e i soggetti del perimetro di consolidamento 2024 hanno reperito da soci e da terzi.

Si riporta di seguito lo Stato Patrimoniale Consolidato, suddiviso per macro-voci, con l'indicazione separata dei dati relativi al Comune di Mezzolombardo e delle rettifiche apportate in sede di consolidamento. Nelle tabelle si evidenziano i valori più incisivi:

STATO PATRIMONIALE CONSOLIDATO (ATTIVO)	Bilancio Comune Anno 2024	%	Impatto dei valori consolidati	%	Bilancio consolidato Anno 2024	%
TOTALE CREDITI vs PARTECIPANTI (A)	€ 0,00	0,00%	€ 0,00	0,00%	€ 0,00	0,00%
Immobilizzazioni Immateriali	€ 16.000,00	9,00%	€ 165.848,22	91,00%	€ 181.848,22	100,00%
Immobilizzazioni Materiali	€ 33.798.582,51	74,00%	€ 12.142.042,69	26,00%	€ 45.940.625,20	100,00%
Immobilizzazioni Finanziarie	€ 13.358.279,27	372,00%	-€ 9.768.225,81	-272,00%	€ 3.590.053,46	100,00%
TOTALE IMMOBILIZZAZIONI (B)	€47.172.861,78	95,00%	€2.539.665,10	5,00%	€49.712.526,88	100,00%
Rimanenze	€ 0,00	0,00%	€ 697.033,85	100,00%	€ 697.033,85	100,00%
Crediti	€ 7.899.969,84	71,00%	€ 3.189.135,97	29,00%	€ 11.089.105,81	100,00%
Attività finanziarie che non costituiscono immobilizzi	€ 0,00	0,00%	€ 8.081,70	100,00%	€ 8.081,70	100,00%
Disponibilità liquide	€ 1.766.687,13	52,00%	€ 1.651.855,57	48,00%	€ 3.418.542,70	100,00%
TOTALE ATTIVO CIRCOLANTE (C)	€ 9.666.656,97	64,00%	€5.546.107,09	36,00%	€15.212.764,06	100,00%
RATEI E RISCONTI (D)	€ 108.304,40	86,00%	€ 16.959,37	14,00%	€ 125.263,77	100,00%
TOTALE DELL'ATTIVO	€56.947.823,15	88,00%	€8.102.731,56	12,00%	€65.050.554,71	100,00%

STATO PATRIMONIALE CONSOLIDATO (PASSIVO)	Bilancio Comune Anno 2024	%	Impatto dei valori consolidati	%	Bilancio consolidato Anno 2024	%
PATRIMONIO NETTO (A)	€26.085.478,49	99,00%	€ 328.803,72	1,00%	€26.414.282,21	100,00%
FONDI PER RISCHI ED ONERI (B)	€ 613.908,60	75,00%	€ 204.257,59	25,00%	€ 818.166,19	100,00%
TRATTAMENTO DI FINE RAPPORTO (C)	€ 0,00	0,00%	€ 391.965,43	100,00%	€ 391.965,43	100,00%
DEBITI (D)	€ 6.310.265,36	65,00%	€3.438.049,23	35,00%	€ 9.748.314,59	100,00%
RATEI E RISCONTI E CONTRIBUTI AGLI INVESTIMENTI (E)	€23.938.170,70	86,00%	€3.739.655,59	14,00%	€27.677.826,29	100,00%
TOTALE DEL PASSIVO	€56.947.823,15	88,00%	€8.102.731,56	12,00%	€65.050.554,71	100,00%
CONTI D'ORDINE	€ 4.876.522,72	63,00%	€2.874.503,00	37,00%	€ 7.751.025,72	100,00%

Di seguito, invece, la composizione sintetica, in termini percentuali, delle principali voci di Stato Patrimoniale Attivo e Passivo Consolidato, suddivise per macro classi. Nelle tabelle si evidenziano i valori più incisivi.

STATO PATRIMONIALE CONSOLIDATO (ATTIVO) 2024		Importo	%
	Macro-classe A "CREDITI vs.LO STATO ED ALTRE AMMINISTRAZIONI PUBBLICHE PER LA PARTECIPAZIONE AL FONDO DI DOTAZIONE"	€ 0,00	0,00%
	TOTALE CREDITI VS PARTECIPANTI (A)	€ 0,00	0,00%

STATO PATRIMONIALE CONSOLIDATO (ATTIVO) 2024		Importo	%
Macro-classe B "IMMOBILIZZAZIONI"			
I	<u>Immobilizzazioni immateriali</u>		
1	costi di impianto e di ampliamento	€ 0,00	0,00%
2	costi di ricerca sviluppo e pubblicità	€ 0,00	0,00%
3	diritti di brevetto ed utilizzazione opere dell'ingegno	€ 22.474,72	12,00%
4	concessioni, licenze, marchi e diritti simile	€ 53.739,40	30,00%
5	avviamento	€ 102.094,60	56,00%
6	immobilizzazioni in corso ed acconti	€ 27,02	0,00%
9	altre	€ 3.512,48	2,00%
Totale Immobilizzazioni immateriali		€ 181.848,22	100,00%
<u>Immobilizzazioni materiali</u>			
II 1	Beni demaniali	€ 233.189,92	0,00%
1.1	Terreni	€ 16.368,57	0,00%
1.2	Fabbricati	€ 216.821,35	0,00%
1.3	Infrastrutture	€ 0,00	0,00%
1.9	Altri beni demaniali	€ 0,00	0,00%
III 2	Altre immobilizzazioni materiali	€ 44.087.525,87	96,00%
2.1	Terreni	€ 5.352.384,99	12,00%
2.2	Fabbricati	€ 28.118.007,28	61,00%
2.3	Impianti e macchinari	€ 8.734.072,85	19,00%
2.4	Attrezzature industriali e commerciali	€ 665.925,90	1,00%
2.5	Mezzi di trasporto	€ 360.523,23	1,00%
2.6	Macchine per ufficio e hardware	€ 146.998,80	0,00%
2.7	Mobili e arredi	€ 708.800,59	2,00%
2.8	Infrastrutture	€ 812,14	0,00%
2.99	Altri beni materiali	€ 0,09	0,00%
3	Immobilizzazioni in corso ed acconti	€ 1.619.909,41	4,00%
Totale Immobilizzazioni materiali		€ 45.940.625,20	100,00%
<u>Immobilizzazioni Finanziarie</u>			
IV 1	Partecipazioni in	€ 3.590.038,64	100,00%
a	imprese controllate	€ 0,00	0,00%
b	imprese partecipate	€ 3.590.038,64	100,00%
c	altri soggetti	€ 0,00	0,00%
2	Crediti verso	€ 14,82	0,00%
a	altre amministrazioni pubbliche	€ 5,48	0,00%
b	imprese controllate	€ 0,00	0,00%
c	imprese partecipate	€ 0,00	0,00%
d	altri soggetti	€ 9,34	0,00%
3	Altri titoli	€ 0,00	0,00%
Totale Immobilizzazioni finanziarie		€ 3.590.053,46	100,00%
TOTALE IMMOBILIZZAZIONI (B)		€ 49.712.526,88	100,00%

STATO PATRIMONIALE CONSOLIDATO (ATTIVO) 2024		Importo	%
I	Macro-classe C "ATTIVO CIRCOLANTE" <u>Rimanenze</u>	€ 697.033,85	100,00%
	Totale Rimanenze	€ 697.033,85	100,00%
II	<u>Crediti</u>		
1	Crediti di natura tributaria	€ 150.413,51	1,00%
a	<i>Crediti da tributi destinati al finanziamento della sanità</i>	€ 0,00	0,00%
b	<i>Altri crediti da tributi</i>	€ 150.413,51	1,00%
c	<i>Crediti da Fondi perequativi</i>	€ 0,00	0,00%
2	Crediti per trasferimenti e contributi	€ 6.471.643,71	59,00%
a	<i>verso amministrazioni pubbliche</i>	€ 6.374.302,83	58,00%
b	<i>imprese controllate</i>	€ 0,00	0,00%
c	<i>imprese partecipate</i>	€ 0,00	0,00%
d	<i>verso altri soggetti</i>	€ 97.340,88	1,00%
3	Verso clienti ed utenti	€ 2.962.589,78	27,00%
4	Altri Crediti	€ 1.504.458,81	13,00%
a	<i>verso l'erario</i>	€ 104.167,26	1,00%
b	<i>per attività svolta per c/terzi</i>	€ 364.939,87	3,00%
c	<i>altri</i>	€ 1.035.351,68	9,00%
	Totale Crediti	€ 11.089.105,81	100,00%
III	<u>ATTIVITA' FINANZIARIE CHE NON COSTITUISCONO IMMOBILIZZI</u>		
1	partecipazioni	€ 0,00	0,00%
2	altri titoli	€ 8.081,70	100,00%
	Totale Attività finanziarie che non costituiscono immobilizzi	€ 8.081,70	100,00%
IV	<u>DISPONIBILITA' LIQUIDE</u>		
1	Conto di tesoreria	€ 1.845.252,06	54,00%
a	<i>Istituto tesoriere</i>	€ 1.845.252,06	54,00%
b	<i>presso Banca d'Italia</i>	€ 0,00	0,00%
2	Altri depositi bancari e postali	€ 1.572.934,08	46,00%
3	Denaro e valori in cassa	€ 356,56	0,00%
4	Altri conti presso la tesoreria statale intestati all'ente	€ 0,00	0,00%
	Totale Disponibilità liquide	€ 3.418.542,70	100,00%
	TOTALE ATTIVO CIRCOLANTE (C)	€ 15.212.764,06	100,00%

STATO PATRIMONIALE CONSOLIDATO (ATTIVO) 2024		Importo	%
	Macro-classe D "RATEI E RISCONTI"		
1	Ratei attivi	€ 12.924,22	10,00%
2	Risconti attivi	€ 112.339,55	90,00%
	TOTALE RATEI E RISCONTI (D)	€ 125.263,77	100,00%

STATO PATRIMONIALE CONSOLIDATO (PASSIVO) 2024		Importo	%
	Macro-classe A "PATRIMONIO NETTO"		
	Patrimonio netto di gruppo		
I	Fondo di dotazione	€ 5.394.014,26	20,00%
II	Riserve	€ 20.401.934,20	78,00%
b	da capitale	€ 0,00	0,00%
c	da permessi di costruire	€ 0,00	0,00%
d	riserve indisponibili per beni demaniali e patrimoniali indisponibili e per i beni culturali	€ 15.326.074,45	58,00%
e	altre riserve indisponibili	€ 5.075.859,75	20,00%
f	altre riserve disponibili	€ 0,00	0,00%
III	Risultato economico dell'esercizio	€ 648.856,22	2,00%
IV	Risultati economici di esercizi precedenti	-€ 30.522,47	0,00%
V	Riserve negative per beni indisponibili	€ 0,00	0,00%
	Totale Patrimonio netto di gruppo	€ 26.414.282,21	100,00%
	Patrimonio netto di pertinenza di terzi	€ 0,00	0,00%
VI	Fondo di dotazione e riserve di pertinenza di terzi	€ 0,00	0,00%
VII	Risultato economico dell'esercizio di pertinenza di terzi	€ 0,00	0,00%
	Totale Patrimonio netto di pertinenza di terzi	€ 0,00	0,00%
	TOTALE PATRIMONIO NETTO (A)	€ 26.414.282,21	100,00%

STATO PATRIMONIALE CONSOLIDATO (PASSIVO) 2024		Importo	%
	Macro-classe B "FONDI PER RISCHI ED ONERI"		
1	per trattamento di quiescenza	€ 0,00	0,00%
2	per imposte	€ 0,00	0,00%
3	altri	€ 818.166,19	100,00%
4	fondo di consolidamento per rischi e oneri futuri	€ 0,00	0,00%
	TOTALE FONDI RISCHI ED ONERI (B)	€ 818.166,19	100,00%

STATO PATRIMONIALE CONSOLIDATO (PASSIVO) 2024		Importo	%
	Macro-classe C "TRATTAMENTO DI FINE RAPPORTO"		
	TRATTAMENTO DI FINE RAPPORTO (C)	€ 391.965,43	100,00%
	TOTALE T.F.R. (C)	€ 391.965,43	100,00%

STATO PATRIMONIALE CONSOLIDATO (PASSIVO) 2024		Importo	%
	<u>Macro-classe D "DEBITI"</u>		
1	Debiti da finanziamento	€ 819.794,86	8,00%
a	prestiti obbligazionari	€ 0,00	0,00%
b	v/ altre amministrazioni pubbliche	€ 718.465,96	7,00%
c	verso banche e tesoriere	€ 101.328,90	1,00%
d	verso altri finanziatori	€ 0,00	0,00%
2	Debiti verso fornitori	€ 3.394.283,37	35,00%
3	Acconti	€ 987.886,78	10,00%
4 -	Debiti per trasferimenti e contributi	€ 1.419.950,25	15,00%
a	enti finanziati dal servizio sanitario nazionale	€ 0,00	0,00%
b	altre amministrazioni pubbliche	€ 1.127.748,97	12,00%
c	imprese controllate	€ 0,00	0,00%
d	imprese partecipate	€ 199.503,00	2,00%
e	altri soggetti	€ 92.698,28	1,00%
5	altri debiti	€ 3.126.399,33	32,00%
a	tributari	€ 277.629,76	3,00%
b	verso istituti di previdenza e sicurezza sociale	€ 228.488,41	2,00%
c	per attività svolta per c/terzi	€ 539,12	0,00%
d	altri	€ 2.619.742,04	27,00%
TOTALE DEBITI (D)		€ 9.748.314,59	100,00%

STATO PATRIMONIALE CONSOLIDATO (PASSIVO) 2024		Importo	%
	<u>Macro-classe E "RATEI E RISCONTI E CONTRIBUTI AGLI INVESTIMENTI"</u>		
I	Ratei passivi	€ 582,26	0,00%
II	Risconti passivi	€ 27.677.244,03	100,00%
1	Contributi agli investimenti	€ 27.654.527,66	100,00%
a	da altre amministrazioni pubbliche	€ 26.885.142,70	97,00%
b	da altri soggetti	€ 769.384,96	3,00%
2	Concessioni pluriennali	€ 19.988,26	0,00%
3	Altri risconti passivi	€ 2.728,11	0,00%
TOTALE RATEI E RISCONTI (E)		€ 27.677.826,29	100,00%

STATO PATRIMONIALE CONSOLIDATO (PASSIVO) 2024		Importo	%
	Macro-classe "CONTI D'ORDINE"		
	1) Impegni su esercizi futuri	€ 5.001.270,90	65,00%
	2) beni di terzi in uso	€ 2.737.294,86	35,00%
	3) beni dati in uso a terzi	€ 0,00	0,00%
	4) garanzie prestate a amministrazioni pubbliche	€ 12.459,96	0,00%
	5) garanzie prestate a imprese controllate	€ 0,00	0,00%
	6) garanzie prestate a imprese partecipate	€ 0,00	0,00%
	7) garanzie prestate a altre imprese	€ 0,00	0,00%
	TOTALE CONTI D'ORDINE	€ 7.751.025,72	100,00%

2.3.2.1. L'impatto dei Soggetti Consolidati nello Stato Patrimoniale Consolidato 2024

Nella tabella seguente viene rappresentato il contributo fornito da ciascun soggetto del perimetro di consolidamento nello Stato Patrimoniale Consolidato 2024. Si evidenzia, per ciascuna voce, il valore più incisivo.

STATO PATRIMONIALE CONSOLIDATO (ATTIVO)	Bilancio Comune Anno 2024	Azienda Intercomunale Rotaliana S.p.a.	Trentino Digitale S.p.a.	Trentino Riscossioni S.p.a.	Consorzio dei Comuni Trentini soc.coop.	Azienda Speciale per l'Igiene Ambientale	Trentino Mobilità S.p.a.	Bilancio consolidato Anno 2024
	100%	48,924000%	0,024900%	0,064100%	0,540000%	10,860000%	0,040000%	
TOTALE CREDITI vs PARTECIPANTI (A)	€ 0,00	€ 0,00	€ 0,00	€ 0,00	€ 0,00	€ 0,00	€ 0,00	€ 0,00
Immobilizzazioni Immateriali	€ 16.000,00	€ 159.171,78	€ 393,85	€ 21,83	€ 0,00	€ 6.223,65	€ 37,11	€ 181.848,22
Immobilizzazioni Materiali	€ 33.798.582,51	€ 11.075.399,46	€ 25.186,48	€ 3,86	€ 12.783,33	€ 1.068.633,34	€ 1.850,60	€ 45.940.625,20
Immobilizzazioni Finanziarie	€ 13.358.279,27	€ 3.583.064,60	€ 5,58	€ 0,00	€ 305,08	€ 0,00	€ 9,24	€ 3.590.053,46
TOTALE IMMOBILIZZAZIONI (B)	€ 47.172.861,78	€ 14.817.635,84	€ 25.585,91	€ 25,69	€ 13.088,41	€ 1.074.856,99	€ 1.896,95	€ 49.712.526,88
Rimanenze	€ 0,00	€ 608.628,75	€ 2.775,29	€ 0,00	€ 0,00	€ 85.483,51	€ 146,30	€ 697.033,85
Crediti	€ 7.899.969,84	€ 2.489.397,72	€ 6.152,14	€ 2.058,81	€ 17.481,12	€ 845.546,48	€ 328,46	€ 11.089.105,81
Attività finanziarie che non costituiscono immobilizzi	€ 0,00	€ 0,00	€ 0,00	€ 0,00	€ 8.081,70	€ 0,00	€ 0,00	€ 8.081,70
Disponibilità liquide	€ 1.766.687,13	€ 1.546.859,95	€ 3.764,41	€ 8.185,61	€ 13.432,80	€ 78.891,82	€ 720,98	€ 3.418.542,70
TOTALE ATTIVO CIRCOLANTE (C)	€ 9.666.656,97	€ 4.644.886,42	€ 12.691,84	€ 10.244,42	€ 38.995,62	€ 1.009.921,81	€ 1.195,74	€ 15.212.764,06
RATEI E RISCONTI (D)	€ 108.304,40	€ 12.885,60	€ 866,95	€ 7,27	€ 223,40	€ 2.959,13	€ 17,02	€ 125.263,77
TOTALE DELL'ATTIVO	€ 56.947.823,15	€ 19.475.407,86	€ 39.144,70	€ 10.277,38	€ 52.307,43	€ 2.087.737,93	€ 3.109,71	€ 65.050.554,71

STATO PATRIMONIALE CONSOLIDATO (PASSIVO)	Bilancio Comune Anno 2024	Azienda Intercomunale Rotaliana S.p.a.	Trentino Digitale S.p.a.	Trentino Riscossioni S.p.a.	Consorzio dei Comuni Trentini soc.coop.	Azienda Speciale per l'Igiene Ambientale	Trentino Mobilità S.p.a.	Bilancio consolidato Anno 2024
	100%	48,924000%	0,024900%	0,064100%	0,540000%	10,860000%	0,040000%	
PATRIMONIO NETTO (A)	€ 26.085.478,49	€ 1.202.179,84	€ 103,68	€ 376,89	€ 8.434,91	€ 79.923,20	€ 223,82	€ 26.414.282,21
FONDI PER RISCHI ED ONERI (B)	€ 613.908,60	€ 68.493,60	€ 739,81	€ 1.394,88	€ 0,00	€ 133.592,55	€ 36,75	€ 818.166,19
TRATTAMENTO DI FINE RAPPORTO (C)	€ 0,00	€ 326.833,85	€ 689,93	€ 393,37	€ 906,19	€ 63.056,42	€ 85,67	€ 391.965,43
DEBITI (D)	€ 6.310.265,36	€ 2.621.149,52	€ 6.359,26	€ 4.854,13	€ 10.254,88	€ 816.599,06	€ 831,98	€ 9.748.314,59
RATEI E RISCONTI E CONTRIBUTI AGLI INVESTIMENTI (E)	€ 23.938.170,70	€ 3.381.137,15	€ 17.937,83	€ 0,00	€ 721,64	€ 351.606,29	€ 111,80	€ 27.677.826,29
TOTALE DEL PASSIVO	€ 56.947.823,15	€ 7.599.793,96	€ 25.830,51	€ 7.019,27	€ 20.317,62	€ 1.444.777,52	€ 1.290,02	€ 65.050.554,71
CONTI D'ORDINE	€ 4.876.522,72	€ 2.749.754,82	€ 0,00	€ 124.748,18	€ 0,00	€ 0,00	€ 0,00	€ 7.751.025,72



LA NOTA INTEGRATIVA AL BILANCIO CONSOLIDATO 2024

3.1. Premessa

Ai sensi dell'articolo 11-bis del decreto legislativo 23 giugno 2011, n. 118, come introdotto dall'articolo 1 del decreto legislativo 10 agosto 2014, n. 126, il Comune di Mezzolombardo relativamente all'esercizio 2024 è chiamato alla redazione di un Bilancio Consolidato con i propri enti e organismi strumentali, aziende, società controllate e partecipate, secondo le modalità e i criteri individuati nel principio applicato del bilancio consolidato, di cui all'Allegato 4/4; ai sensi dell'art. 147-quater del D.LGS. 267/2000 "i risultati complessivi della gestione dell'ente locale e delle aziende non quotate partecipate sono rilevati mediante bilancio consolidato, secondo la competenza economica".

Per un maggior dettaglio circa l'andamento della gestione, in particolare per quanto riguarda le movimentazioni patrimoniali, si rinvia alla nota integrativa economico-patrimoniale 2024 del Comune di Mezzolombardo e alle note integrative dei bilanci dei soggetti del perimetro di consolidamento.

Nei paragrafi di seguito si riportano i contenuti richiesti nella nota integrativa al bilancio consolidato dal punto 5. del principio contabile 4/4 sul bilancio consolidato, quali:

- I criteri di valutazione applicati;
- L'elenco dei soggetti facenti parte il "gruppo amministrazione pubblica" e il "perimetro di consolidamento";
- La metodologia di consolidamento;
- L'indicazione delle rettifiche di pre-consolidamento;
- L'eliminazione delle operazioni infragruppo;
- L'analisi degli scostamenti di Conto economico e Stato patrimoniale con l'esercizio precedente;
- L'analisi di tutte le altre varie componenti quali:
 - Incidenza dei ricavi dei soggetti imputabili alla controllante rispetto al totale dei ricavi propri;
 - Spese di personale sostenute;
 - Crediti e debiti di durata superiore ai 5 anni;
 - Debiti assistiti da garanzie reali;
 - Ratei e Risconti Attivi e Passivi;
 - Altri accantonamenti;
 - Interessi e oneri finanziari distinti anche per tipologia di finanziamento;
 - Proventi e Oneri Straordinari;
 - Dati sull'occupazione;
 - Compensi amministratori e collegio sindacale;
 - Strumenti finanziari derivati;
 - Perdite ripianate negli ultimi tre esercizi.

3.2. Criteri di Valutazione

I criteri di valutazione delle attività e passività patrimoniali sono previsti dai nuovi principi della contabilità economico patrimoniale di cui all'allegato 4/3 del D.LGS 118/2011.

Nella redazione del bilancio le partecipate, dirette e indirette, hanno applicato la normativa prevista dagli artt. 2423 e seguenti del Codice Civile.

I criteri di valutazione utilizzati a tal fine sono quelli approvati attraverso i Principi contabili emanati dall'Organismo Italiano di Contabilità (OIC), in particolare i n° 12, 13, 14, 15, 16, 18, 19, 20, 21, 24 e 25.

La valutazione delle voci di bilancio è stata fatta ispirandosi a criteri generali di prudenza e competenza, nella prospettiva della continuazione dell'attività.

L'applicazione del principio di prudenza ha comportato la valutazione individuale degli elementi componenti le singole poste o voci delle attività o passività, per evitare compensazioni tra perdite che dovevano essere riconosciute e profitti da non riconoscere in quanto non realizzati.

In ottemperanza al principio di competenza, l'effetto delle operazioni e degli altri eventi è stato rilevato contabilmente ed attribuito all'esercizio al quale tali operazioni ed eventi si riferiscono, e non a quello in cui si concretizzano i relativi movimenti di numerario (incassi e pagamenti).

La rilevazione e la presentazione delle voci di bilancio è stata fatta tenendo conto della sostanza dell'operazione o del contratto.

La redazione del Rendiconto della gestione anno 2024 del Comune di Mezzolombardo è stata effettuata applicando il principio n. 4/3 allegato al D.Lgs. 23 giugno 2011, n. 118 "Principio contabile applicato concernente la contabilità economico-patrimoniale degli enti in contabilità finanziaria".

Più in dettaglio i criteri di valutazione adottati nella redazione del bilancio consolidato sono descritti di seguito.

3.2.1. Immobilizzazioni

Gli elementi patrimoniali destinati ad essere utilizzati durevolmente sono iscritti tra le immobilizzazioni.

Condizione per l'iscrizione di nuovi beni patrimoniali materiali ed immateriali tra le immobilizzazioni è il passaggio del titolo di proprietà dei beni stessi.

Immobilizzazioni Immateriali: sono state iscritte al costo storico di acquisizione comprensivo di eventuali oneri accessori ed esposte al netto dei relativi ammortamenti. Le immobilizzazioni immateriali vengono svalutate qualora il valore delle stesse risulti durevolmente inferiore alla possibilità economica di utilizzazione. Il valore delle stesse è ripristinato se vengono meno le ragioni che ne hanno determinato la svalutazione.

Immobilizzazioni Materiali: sono iscritte a bilancio al costo di acquisto o di costruzione, comprensivo di eventuali oneri accessori di diretta imputazione, al netto dei corrispondenti fondi di ammortamento. Per il Comune di Mezzolombardo i beni demaniali acquisiti prima dell'entrata in vigore del D.LGS. 77/95 sono esposti al valore del residuo debito dei mutui ancora in estinzione, mentre quelli acquisiti successivamente all'entrata in vigore del predetto D. Lgs. 77/95 sono valutati al costo

d'acquisizione o di realizzazione. Gli ammortamenti sono stati calcolati secondo le aliquote indicate nel principio contabile sperimentale applicato alla contabilità economico-patrimoniale da parte del Comune di Mezzolombardo ed in base alle aliquote ritenute rappresentative della vita economico-tecnica utile dei beni, come previsto dal Codice Civile, da parte delle partecipate.

Infatti i cespiti oggetto di ammortamento hanno caratteristiche differenti in relazione alle specifiche attività a cui sono funzionali; pertanto si è ritenuto di mantenere inalterati i criteri di valutazione specifici, senza rendere omogenei gli accantonamenti ai fondi ammortamenti per le medesime tipologie di beni.

Si ritiene, in questo caso, la deroga al principio di uniformità dei criteri di valutazione maggiormente idonea a perseguire l'obiettivo della rappresentazione veritiera e corretta.

Immobilizzazioni Finanziarie - Partecipazioni: le partecipazioni Comune di Mezzolombardo sono valutate secondo il metodo del patrimonio netto.

Immobilizzazioni Finanziarie - Crediti Immobilizzati: i crediti immobilizzati sono iscritti a bilancio al loro valore nominale.

3.2.2. Attivo Circolante

Rimanenze: le eventuali giacenze sono state valutate al minor valore tra il costo di acquisto o di produzione ed il valore di realizzo presumibile dal mercato. Per costo di acquisto si intende il prezzo effettivo di acquisto più gli oneri accessori al netto degli oneri finanziari. Il valore esposto è al netto del fondo obsolescenza magazzino.

Crediti: i crediti di funzionamento sono iscritti nell'attivo dello stato patrimoniale solo se corrispondenti ad obbligazioni giuridiche perfezionate esigibili per le quali il servizio è stato reso o è avvenuto lo scambio di beni. Sono iscritti a bilancio al netto del fondo svalutazione crediti, opportunamente ricalcolato ed accantonato con concetto di prudenza e tenuto conto del presumibile valore di realizzo dei crediti medesimi.

Attività finanziarie che non costituiscono immobilizzazioni: le azioni ed i titoli detenuti per la vendita nei casi consentiti dalla legge sono valutati al minore fra il costo di acquisizione ed il presumibile valore di realizzo desumibile dall'andamento del mercato.

Disponibilità liquide: sono iscritte a bilancio al loro valore nominale e sono rappresentate dal saldo dei depositi bancari, postali e dei conti accesi presso la tesoreria statale intestati all'amministrazione pubblica ed agli altri soggetti alla data del 31 dicembre 2024.

3.2.3. Ratei e Risconti Attivi

Sono iscritti e valutati in conformità a quanto precisato dall'art. 2424-bis comma 6 codice civile.

I ratei attivi sono rappresentati dalle quote di ricavi/proventi che avranno manifestazione finanziaria futura ma che devono per competenza essere attribuiti all'esercizio in chiusura. Non costituiscono ratei attivi quei trasferimenti con vincolo di destinazione che, dovendo

dare applicazione al principio dell'inerenza, si imputano all'esercizio in cui si effettua il relativo impiego.

I risconti attivi sono rappresentati rispettivamente dalle quote di costi che hanno avuto manifestazione finanziaria nell'esercizio ma che vanno rinviati in quanto di competenza di esercizi futuri.

3.2.4. Patrimonio Netto

Alla chiusura del bilancio il patrimonio netto dovrà essere composto dalle sezioni:

- Patrimonio netto di gruppo articolato nelle seguenti voci:
 - Fondo di dotazione;
 - Riserve (disponibili e indisponibili);
 - Risultato economico dell'esercizio;
 - Risultati economici di esercizi precedenti;
 - Riserve negative per beni indisponibili.

- Patrimonio netto di pertinenza di terzi articolato nelle seguenti voci:
 - Fondo di dotazione e riserve di pertinenza di terzi;
 - Risultato economico dell'esercizio di pertinenza di terzi.

Il "Fondo di dotazione" rappresenta la parte indisponibile del patrimonio netto a garanzia della struttura patrimoniale dell'Ente.

Le "Riserve disponibili" costituiscono la parte del patrimonio netto che, in caso di perdita, è primariamente utilizzabile per la copertura, a garanzia del fondo di dotazione previa apposita delibera del Consiglio.

Le "Riserve indisponibili", istituite a decorrere dal 2017 rappresentano la parte del patrimonio netto posta a garanzia dei beni demaniali e culturali o delle altre voci dell'attivo patrimoniale non destinabili alla copertura di perdite.

Nella voce "Risultato economico dell'esercizio" si iscrive il risultato dell'esercizio che emerge dal conto economico, che può assumere valore positivo o negativo.

Nella voce "Risultati economici di esercizi precedenti", che può assumere valore positivo o negativo, si iscrivono sia i risultati economici positivi degli esercizi precedenti che con delibera consiliare non sono stati accantonati nelle riserve o portati ad incremento del fondo di dotazione, sia le perdite degli esercizi precedenti non ripianate.

La voce "Riserve negative per beni indisponibili", che può assumere solo valore negativo, è utilizzata quando la voce "risultati economici di esercizi precedenti" e le riserve disponibili non sono capienti per consentire la costituzione o l'incremento delle riserve indisponibili. Non può assumere un valore superiore, in valore assoluto, all'importo complessivo delle riserve indisponibili.

Nel patrimonio netto di pertinenza di terzi vi sono apposite poste dove si collocano le poste relative alle pertinenze di terzi sia come fondo di dotazione sia come risultato economico di esercizio di pertinenza di terzi derivanti dai bilanci soggetti facenti parte del perimetro di consolidamento oppure dal bilancio consolidato stesso nel caso di un

soggetto consolidato con il metodo integrale il quale ente possiede una percentuale di possesso non totalitaria (maggiore del 50%, minore del 100%).

3.2.5. Fondi per Rischi ed Oneri

Sono stanziati per coprire oneri di natura determinata, di esistenza certa o probabile, dei quali tuttavia alla chiusura dell'esercizio, o alla data di formazione del bilancio, non erano determinabili in ammontare preciso. Nella valutazione di tali fondi sono stati rispettati i criteri generali di prudenza e competenza e non si è proceduto alla costituzione di fondi rischi generici privi di giustificazione economica.

3.2.6. Trattamento di Fine Rapporto

La voce raccoglie i fondi diversi dal trattamento di fine rapporto ex art. 2120 del Codice Civile e rappresenta l'effettivo debito maturato dalle società nei confronti del personale alla data del bilancio, al netto di quanto erogato a titolo di anticipazioni e liquidazioni, tenuto conto delle singole posizioni giuridiche, di ogni forma di remunerazione avente carattere continuativo e delle vigenti norme collettive.

3.2.7. Debiti

Debiti di finanziamento: sono determinati dalla somma algebrica del debito all'inizio dell'esercizio più gli accertamenti sulle accensioni di prestiti effettuati nell'esercizio meno i pagamenti per rimborso prestiti. Per quanto riguarda i debiti contratti dalle società sono rilevati quando esiste l'obbligazione verso la controparte.

Debiti non di finanziamento: i debiti di funzionamento verso fornitori sono iscritti nello stato patrimoniale solo se corrispondenti ad obbligazioni giuridiche perfezionate esigibili per le quali il servizio è stato reso o è avvenuto lo scambio dei beni. I debiti sono iscritti al valore nominale. Per quanto riguarda le società i debiti di natura commerciale sono inizialmente iscritti quando oneri, rischi e benefici significativi connessi alla proprietà sono stati trasferiti. I debiti relativi a servizi sono rilevati quando i servizi sono stati resi.

3.2.8. Ratei e Risconti e Contributi agli Investimenti

I ratei ed i risconti sono iscritti e valutati in conformità a quanto precisato dall'art. 2424-bis comma 6 del Codice Civile.

I ratei passivi sono rappresentati rispettivamente dalle quote di costi/oneri che avranno manifestazione finanziaria futura ma che devono per competenza essere attribuiti all'esercizio in chiusura.

I risconti passivi sono rappresentati dalle quote di ricavi che hanno avuto manifestazione finanziaria nell'esercizio ma che vanno rinviati in quanto di competenza di futuri esercizi.

Le concessioni pluriennali ed i contributi agli investimenti comprendono la quota non di competenza dell'esercizio rilevata tra i ricavi nel corso dell'esercizio in cui il relativo credito è stato accertato e sospesa alla fine dell'esercizio.

3.2.9. Conti d'Ordine

I conti d'ordine registrano accadimenti che potrebbero produrre effetti sul patrimonio in tempi successivi a quelli della loro manifestazione. Si tratta quindi di fatti che non hanno ancora interessato il patrimonio dell'ente e che di conseguenza non sono stati registrati in contabilità economico-patrimoniale. Le voci - rischi, impegni, beni di terzi, non individuano elementi attivi e passivi del patrimonio. Tali conti consentono di acquisire informazioni su un fatto accaduto ma che non ha ancora tutti i requisiti indispensabili per poter essere registrato in contabilità generale.

È obbligatoria l'indicazione prevista dall'art. 2424, comma 3, del Codice civile delle garanzie prestate fra fidejussioni, avalli e garanzie reali.

3.10. Costi e Ricavi

I costi ed i ricavi sono stati iscritti sulla base delle rilevazioni contabili effettuate dal Comune di Mezzolombardo e dai soggetti del perimetro di consolidamento come risultanti dai rispettivi bilanci al 31.12.2024 regolarmente approvati.

Il Comune di Mezzolombardo ha iscritto i costi ed i ricavi secondo quanto previsto dal Principio Contabile Applicato della contabilità economico-patrimoniale di cui all'allegato 4/3 al D.Lgs. 23 giugno 2011, n. 118.

Per i soggetti del perimetro di consolidamento, invece, i costi ed i ricavi sono iscritti in bilancio in coerenza con il Codice Civile e con i principi contabili dell'OIC.

Nelle operazioni tra controllante e controllata oggetto di un difforme trattamento fiscale, l'imposta non è oggetto di elisione e rappresenta per il gruppo un costo di esercizio.

3.11. Imposte Anticipate e Differite

Per quanto riguarda la fiscalità degli organismi consolidati, le imposte sul reddito sono iscritte sulla base della stima del reddito imponibile in conformità alle disposizioni in vigore, tenendo conto delle esenzioni applicabili e dei crediti di imposta spettanti.

Le imposte differite passive ed attive sono calcolate sulle differenze temporanee tra i valori delle attività e delle passività determinati secondo criteri civilistici ed i corrispondenti valori riconosciuti ai fini fiscali.

La loro valutazione è effettuata tenendo conto delle presumibili aliquote fiscali che si prevede si sosterrà nell'anno in cui tali differenze concorreranno alla formazione del risultato fiscale, considerando le aliquote in vigore o già emanate alla data di bilancio. Le imposte differite sono rilevate su tutte le differenze temporanee imponibili.

Per il Comune di Mezzolombardo le imposte sono sostanzialmente rappresentate dall'IRAP sulle spese di personale, oltre ad altre imposte indirette quali IVA, imposte di bollo, imposta di registro.

3.3. Individuazione del G.A.P. e Perimetro di Consolidamento

Secondo quanto indicato dal Principio contabile applicato concernente il bilancio consolidato, al paragrafo 3 relativo alle attività preliminari al consolidamento dei bilanci del gruppo considerato, prevede che vengano predisposti due distinti elenchi - oggetto, anche con riferimento a loro aggiornamenti, di approvazione da parte della Giunta Comunale.

All'interno del **PRIMO ELENCO** si identificano gli enti, le aziende e le società che compongono il cosiddetto "**gruppo amministrazione pubblica**", evidenziando gli enti, le aziende e le società che, a loro volta, sono a capo di un gruppo di amministrazioni pubbliche o di imprese.

Il "**gruppo amministrazione pubblica**" risulta costituito da:

- 1) **organismi strumentali**, costituiti da eventuali articolazioni organizzative della capogruppo;
- 2) **enti strumentali controllati**, costituiti dagli enti pubblici e privati e dalle aziende nei cui confronti la capogruppo ha:
 - a) il possesso, diretto o indiretto, della maggioranza dei voti esercitabili nell'ente o nell'azienda;
 - b) il potere assegnato da legge, statuto o convenzione di nominare o rimuovere la maggioranza dei componenti degli organi decisionali, competenti a definire le scelte strategiche e le politiche di settore, nonché a decidere in ordine all'indirizzo, alla pianificazione e alla programmazione dell'attività di un ente o di un'azienda;
 - c) la maggioranza, diretta o indiretta, dei diritti di voto nelle sedute degli organi decisionali, competenti a definire le scelte strategiche e le politiche di settore, nonché a decidere in ordine all'indirizzo, alla pianificazione e alla programmazione dell'attività dell'ente o dell'azienda;
 - d) l'obbligo di ripianare i disavanzi nei casi consentiti dalla legge, per percentuali superiori alla quota di partecipazione;
 - e) un'influenza dominante in virtù di contratti o clausole statutarie (i contratti di servizio pubblico e di concessione stipulati con enti o aziende che svolgono prevalentemente l'attività oggetto di tali contratti presuppongono l'esercizio di influenza dominante);
- 3) **enti strumentali partecipati**, costituiti dagli enti pubblici e privati e dalle aziende nei cui confronti la capogruppo ha una partecipazione in assenza delle condizioni di cui al precedente punto 2;
- 4) **società controllate**, nei cui confronti la capogruppo ha:
 - a) il possesso, diretto o indiretto, della maggioranza dei voti esercitabili nell'assemblea ordinaria o dispone di voti sufficienti per esercitare una influenza dominante sull'assemblea ordinaria;
 - b) ha il diritto, in virtù di un contratto o di una clausola statutaria, di esercitare un'influenza dominante, quando la legge consente tali contratti o clausole. L'influenza dominante si manifesta attraverso clausole contrattuali che incidono significativamente sulla gestione dell'altro contraente (ad esempio l'imposizione della tariffa minima, l'obbligo di fruibilità pubblica del servizio, previsione di agevolazioni o esenzioni) che svolge l'attività prevalentemente nei confronti dell'ente controllante. I contratti di servizio pubblico e di concessione stipulati con

società, che svolgono prevalentemente l'attività oggetto di tali contratti presuppongono l'esercizio di influenza dominante.

L'attività si definisce prevalente se la società controllata abbia conseguito nell'anno precedente ricavi a favore dell'amministrazione pubblica capogruppo superiori all'80% dell'intero fatturato.

5) **società partecipate**, costituite dalle società a totale partecipazione pubblica affidatarie dirette di servizi pubblici locali della regione o dell'ente locale indipendentemente dalla quota di partecipazione. A decorrere dal 2018, con riferimento all'esercizio 2017 la definizione di società partecipata è estesa alle società nelle quali la regione o l'ente locale, direttamente o indirettamente, dispone di una quota significativa di voti, esercitabili in assemblea, pari o superiore al 20 per cento, o al 10 per cento se trattasi di società quotata.

È necessario, inoltre, verificare che il controllo esercitato dal Comune (che sia di "diritto", di "fatto" o "contrattuale") sia rilevante anche nei casi in cui non sia presente legame di partecipazione diretta o indiretta al capitale delle controllate, che in fase di prima applicazione non siano considerate le società quotate e quelle da esse controllate ai sensi dell'articolo 2359 del codice civile e che enti e società del "gruppo amministrazione pubblica" possano non essere ricompresi nel perimetro di consolidamento del bilancio in considerazione dell'irrilevanza, cioè nel caso in cui i rispettivi bilanci presentino una incidenza inferiore al 3 per cento rispetto alla posizione patrimoniale, economico e finanziaria della capogruppo, con specifico riferimento al totale dell'attivo, al patrimonio netto e al totale dei ricavi caratteristici.

La valutazione di irrilevanza deve essere formulata sia con riferimento al singolo ente o società, sia all'insieme degli enti e delle società ritenuti scarsamente significativi, in quanto la considerazione di più situazioni modeste potrebbe rilevarsi di interesse ai fini del consolidamento. Si deve evitare che l'esclusione di tante realtà autonomamente insignificanti sottragga al bilancio di gruppo informazioni di rilievo. Si pensi, ad esempio, al caso limite di un gruppo aziendale composto da un considerevole numero di enti e società, tutte di dimensioni esigue tali da consentirne l'esclusione qualora singolarmente considerate.

Pertanto, ai fini dell'esclusione per irrilevanza, a decorrere dall'esercizio 2024, la sommatoria delle percentuali dei bilanci singolarmente considerati irrilevanti deve presentare, per ciascuno dei parametri sopra indicati, un'incidenza inferiore al 10 per cento rispetto alla posizione patrimoniale, economica e finanziaria della capogruppo. Se tali sommatorie presentano un valore pari o superiore al 10 per cento, la capogruppo individua i bilanci degli enti singolarmente irrilevanti da inserire nel bilancio consolidato, fino a ricondurre la sommatoria delle percentuali dei bilanci esclusi per irrilevanza ad una incidenza inferiore al 10 per cento.

In applicazione al Principio contabile 4/4 sul bilancio consolidato, il Comune di Mezzolombardo, con deliberazione della Giunta Comunale n. 02 del 03/01/2025, ha provveduto all'approvazione degli elenchi degli enti, delle aziende e delle società ricompresi nel "Gruppo Amministrazione Pubblica" e dei soggetti ricompresi nel "Perimetro di Consolidamento" del medesimo Gruppo.

Di seguito vengono illustrati il G.A.P. e Perimetro di Consolidamento 2024 del Comune di Mezzolombardo.

3.3.1. Gruppo Amministrazione Pubblica del Comune di MEZZOLOMBARDO (ELENCO 1)

Denominazione	Cod. Fiscale/P.IVA	Categoria	Tipologia di partecipazione	Società in house	Società affidataria diretta di servizio pubblico	% partecipazione	Motivo di esclusione dal perimetro di consolidamento
AZIENDA INTERCOMUNALE ROTALIANA S.P.A.	01579450220	5. Società partecipata	1. Diretta	SI	SI	48,92400	
TRENTINO DIGITALE S.P.A.	00990320228	5. Società partecipata	1. Diretta	SI	SI	0,02490	
TRENTINO RISCOSSIONI S.P.A.	02002380224	5. Società partecipata	1. Diretta	SI	SI	0,06410	
CONSORZIO DEI COMUNI TRENTINI SOC.COOP.	01533550222	5. Società partecipata	1. Diretta	SI	SI	0,54000	
AZIENDA SPECIALE PER L'IGIENE AMBIENTALE	00990320228	3. Ente strumentale partecipato	1. Diretta	NO	NO	10,86000	
TRENTINO MOBILITÀ S.P.A.	01606150223	5. Società partecipata	1. Diretta	SI	SI	0,04000	

3.3.2. Perimetro di Consolidamento del Comune di MEZZOLOMBARDO (ELENCO 2)

Denominazione	Codice Fiscale	Categoria	% partecipazione	Anno di riferimento bilancio	Metodo di consolidamento
AZIENDA INTERCOMUNALE ROTALIANA S.P.A.	01579450220	5. Società partecipata	48,92400	2024	Proporzionale
TRENTINO DIGITALE S.P.A.	00990320228	5. Società partecipata	0,02490	2024	Proporzionale
TRENTINO RISCOSSIONI S.P.A.	02002380224	5. Società partecipata	0,06410	2024	Proporzionale
CONSORZIO DEI COMUNI TARENTINI SOC.COOP.	01533550222	5. Società partecipata	0,54000	2024	Proporzionale
AZIENDA SPECIALE PER L'IGIENE AMBIENTALE	00990320228	3. Ente strumentale partecipato	10,86000	2024	Proporzionale
TRENTINO MOBILITÀ S.P.A.	01606150223	5. Società partecipata	0,04000	2024	Proporzionale

3.4. Metodologia di Consolidamento Adottata

A seconda della "categoria" della partecipazione (organismo strumentale/società controllata/società partecipata/ente strumentale controllato/ente strumentale partecipato), si applicano due metodologie differenti di consolidamento: il "METODO INTEGRALE" oppure il "METODO PROPORZIONALE".

Il metodo integrale consiste nel sommare tra loro, per l'importo totale (100%), con riferimento ai bilanci delle società controllate e degli enti strumentali controllati, i corrispondenti valori dello stato patrimoniale (attivo, passivo e patrimonio netto) e del conto economico (ricavi e proventi, costi e oneri) emergenti dai bilanci della capogruppo e dei componenti del gruppo, voce per voce, facendo riferimento ai singoli valori contabili e procedendo alle rettifiche relative alle "operazioni infragruppo". Tale metodo viene applicato in presenza di società controllate e/o enti strumentali controllati e/o organismi strumentali di cui l'Ente possiede la percentuale di maggioranza.

Il metodo proporzionale consiste sommare tra loro, per un importo proporzionale alla quota di partecipazione, con riferimento ai bilanci delle società partecipate e degli enti strumentali partecipati, i corrispondenti valori dello stato patrimoniale (attivo, passivo e patrimonio netto) e del conto economico (ricavi e proventi, costi e oneri) emergenti dai bilanci della capogruppo e dei componenti del gruppo, voce per voce, facendo riferimento ai singoli valori contabili e procedendo alle rettifiche relative alle "operazioni infragruppo". Tale metodo viene applicato in presenza di società partecipate e/o enti strumentali partecipati ed eventualmente di società controllate e/o enti strumentali controllati di cui l'Ente non possiede la percentuale di maggioranza.

Nel caso del Comune di Mezzolombardo, si riepiloga il metodo di consolidamento adottato per ogni soggetto del perimetro nella seguente tabella:

Denominazione	Categoria	% Partecipazione	Metodo di consolidamento
AZIENDA INTERCOMUNALE ROTALIANA S.P.A.	Società partecipata	48,92400	Proporzionale
TRENTINO DIGITALE S.P.A.	Società partecipata	0,02490	Proporzionale
TRENTINO RISCOSSIONI S.P.A.	Società partecipata	0,06410	Proporzionale
CONSORZIO DEI COMUNI TRENTINI SOC.COOP.	Società partecipata	0,54000	Proporzionale
AZIENDA SPECIALE PER L'IGIENE AMBIENTALE	Ente strumentale partecipato	10,86000	Proporzionale
TRENTINO MOBILITÀ S.P.A.	Società partecipata	0,04000	Proporzionale

3.5. Rettifiche di Pre-Consolidamento

Il principio contabile applicato allegato 4/a al D.LGS. 118/2011 prevede che nei casi in cui i criteri di valutazione e di consolidamento adottati nell'elaborazione dei bilanci da consolidare non siano tra loro uniformi, pur se corretti, l'uniformità sia ottenuta apportando a tali bilanci in sede di consolidamento opportune rettifiche, definite rettifiche di pre-consolidamento.

Le scritture in questione, definite scritture di pre-consolidamento, possono essere effettuate extra-contabilmente sui valori di bilancio da consolidare, sia contabilmente come scritture di pre-consolidamento.

Le ragioni che hanno reso necessaria la contabilizzazione delle rettifiche di pre-consolidamento e la loro origine possono risiedere negli sfasamenti temporali dovuti a differenti sistemi contabili, in asimmetrie temporali causate dalla differente modalità di rilevazione contabile, ovvero in asimmetrie causate dal differente sistema contabile adottato dai componenti del gruppo rispetto all'Ente capogruppo.

Nel caso del Comune di Mezzolombardo non è stato necessario effettuare rettifiche di pre-consolidamento.

3.6. Eliminazione delle Operazioni Infragruppo

Il bilancio consolidato deve includere soltanto le operazioni che i componenti inclusi nel consolidamento hanno effettuato con i terzi estranei al gruppo. Il bilancio consolidato si basa infatti sul principio che esso deve riflettere la situazione patrimoniale-finanziaria e le sue variazioni, incluso il risultato economico conseguito, di un'unica entità economica composta da una pluralità di soggetti giuridici.

Pertanto, devono essere eliminati in sede di consolidamento le operazioni e i saldi reciproci, perché costituiscono semplicemente il trasferimento di risorse all'interno del gruppo; infatti, qualora non fossero eliminate tali partite, i saldi consolidati risulterebbero indebitamente accresciuti.

La corretta procedura di eliminazione di tali poste presuppone l'equivalenza delle partite reciproche e l'accertamento delle eventuali differenze.

Di seguito sono presentate le scritture di rettifica extracontabile di eliminazione delle operazioni infragruppo effettuate dall'ente capogruppo ai fini dell'elaborazione del bilancio consolidato 2024 distinte nelle varie tipologie:

1. calcolo quota pertinenza di terzi;
2. eliminazione del valore di carico delle partecipazioni;
3. eliminazione di crediti e debiti infragruppo;
4. eliminazione di costi e ricavi infragruppo;
5. eliminazione di utili e perdite infragruppo.

3.6.1. Determinazione del Patrimonio Netto di Terzi di Competenza della Capogruppo (Comune di Mezzolombardo)

Nel caso di applicazione del metodo integrale, in presenza di partecipazioni (società controllate e/o enti strumentali controllati e/o organismi strumentali) possedute dall'Ente non totalitarie (percentuali minori del 100%), nel bilancio consolidato è rappresentata anche la quota di pertinenza di terzi di pertinenza della capogruppo, sia nello stato patrimoniale che nel conto economico, distintamente da quella della capogruppo del gruppo.

A tal fine, alle voci del patrimonio netto e al risultato dell'esercizio di ciascun ente o società controllati con partecipazioni non totalitarie si applicano le percentuali che identificano le quote di pertinenza di terzi, tenendo conto delle rettifiche di consolidamento.

Il patrimonio netto di terzi esprime la quota di capitale e utili che per effetto della integrazione dei bilanci non è di competenza del gruppo, ma è di pertinenza di altri soggetti.

Poiché il Comune di Mezzolombardo non possiede percentuali di possesso non totalitarie di soggetti del perimetro di consolidamento, per i quali applicare il metodo integrale, non è stato necessario calcolare la quota di pertinenza dei terzi di pertinenza della capogruppo.

3.6.2. Elisione Valore Di Carico Delle Partecipazioni: Differenza di Consolidamento Positiva, Negativa o Nulla

L'elisione del valore di carico delle partecipazioni dello Stato Patrimoniale Attivo 2024 consiste nell'eliminazione del valore della partecipazione iscritta nell'attivo della capogruppo, tra le immobilizzazioni finanziarie, e del corrispondente del valore della frazione del patrimonio netto del soggetto partecipato. L'elisione del valore del Patrimonio Netto non deve considerare il risultato dell'esercizio, perché diversamente non vi sarebbe più coincidenza con il conto economico consolidato.

La partecipazione iscritta nel bilancio dell'ente è elisa nella sua totalità, indipendentemente dalla percentuale di possesso sul soggetto consolidato, mentre i valori che formano il patrimonio netto del soggetto saranno proporzionati per la percentuale di possesso dell'ente locale, sia nel caso di consolidamento integrale che proporzionale. Nel caso di consolidamento integrale, a seguito dell'elisione della partecipazione, la quota di patrimonio netto del soggetto consolidato corrisponderà alla quota di pertinenza dei terzi.

Il Comune di Mezzolombardo, nello stato patrimoniale attivo 2024, ha valorizzato tra le immobilizzazioni finanziarie il valore delle proprie partecipazioni secondo il metodo del patrimonio netto (bilancio 2024) e quindi si è provveduto a calcolare la differenza di consolidamento.

Ai fini del consolidamento, occorre confrontare il valore della partecipazione contabilizzata nel patrimonio del Comune di Mezzolombardo (Valore contabilizzato) con il valore calcolato con il metodo del patrimonio netto (bilancio 2024) escludendo il valore dell'utile/perdita d'esercizio e applicando la percentuale di partecipazione (Valore ricalcolato).

Il risultato del confronto può evidenziare una differenza (positiva o negativa) oppure una perfetta corrispondenza (assenza differenza di consolidamento):

- Se la differenza è positiva (maggior valore contabilizzato rispetto a quello ricalcolato), essa mostra la "SVALUTAZIONE" da apportare nello stato patrimoniale passivo consolidato, alla voce "RISERVE DI CAPITALE - RISERVA DA DIFFERENZA DI CONSOLIDAMENTO" dopo aver "Eliso" il valore della partecipazione.
- Se la differenza è negativa (minor valore contabilizzato rispetto a quello ricalcolato), essa mostra la "RIVALUTAZIONE" da apportare nello stato patrimoniale passivo consolidato, alla voce "RISERVE DI CAPITALE - RISERVA DA DIFFERENZA DI CONSOLIDAMENTO" dopo aver "Eliso" il valore della partecipazione.

La tabella che segue mostra come si è proceduto al calcolo delle differenze di consolidamento:

Valore partecipazione nello STATO PATRIMONIALE All. 10/2024 comprensivo delle eventuali rettifiche di pre consolidamento	Ragione sociale ORGANISMO			Differenza di consolidamento	
COMUNE	Azienda Intercomunale Rotaliana S.p.a.			Differenza di consolidamento	
Valore della partecipazione nel SPA del Comune	TOTALE PN 2024 al Netto dell'Utile/Perdita d'Esercizio	%	Valore partecipazione calcolato con PN 2024 (al netto dell'Utile/Perdita)	Positiva	Negativa
12.643.197,91	25.033.385,00	48,92400%	12.247.333,28	395.864,63	0,00
COMUNE	Trentino Digitale S.p.a.			Differenza di consolidamento	
Valore della partecipazione nel SPA del Comune	TOTALE PN 2024 al Netto dell'Utile/Perdita d'Esercizio	%	Valore partecipazione calcolato con PN 2024 (al netto dell'Utile/Perdita)	Positiva	Negativa
13.297,68	53.404.334,00	0,02490%	13.297,68	0,00	0,00
COMUNE	Trentino Riscossioni S.p.a.			Differenza di consolidamento	
Valore della partecipazione nel SPA del Comune	TOTALE PN 2024 al Netto dell'Utile/Perdita d'Esercizio	%	Valore partecipazione calcolato con PN 2024 (al netto dell'Utile/Perdita)	Positiva	Negativa
3.102,98	4.840.848,00	0,06410%	3.102,99	0,00	-0,01

COMUNE	Consorzio dei Comuni Trentini soc.coop.			Differenza di consolidamento	
Valore della partecipazione nel SPA del Comune	TOTALE PN 2024 al Netto dell'Utile/Perdita d'Esercizio	%	Valore partecipazione calcolato con PN 2024 (al netto dell'Utile/Perdita)	Positiva	Negativa
32.391,33	5.970.085,00	0,54000%	32.238,46	152,87	0,00
COMUNE	Azienda Speciale per l'Igiene Ambientale			Differenza di consolidamento	
Valore della partecipazione nel SPA del Comune	TOTALE PN 2024 al Netto dell'Utile/Perdita d'Esercizio	%	Valore partecipazione calcolato con PN 2024 (al netto dell'Utile/Perdita)	Positiva	Negativa
657.695,83	6.056.130,00	10,86000%	657.695,72	0,11	0,00
COMUNE	Trentino Mobilità S.p.a.			Differenza di consolidamento	
Valore della partecipazione nel SPA del Comune	TOTALE PN 2024 al Netto dell'Utile/Perdita d'Esercizio	%	Valore partecipazione calcolato con PN 2024 (al netto dell'Utile/Perdita)	Positiva	Negativa
1.924,58	4.550.074,00	0,04000%	1.820,03	104,55	0,00
13.351.610,31	TOTALI		12.955.488,16		
		TOTALE DIFF. POSITIVE/NEGATIVE		396.122,16	-0,01
SALDO FINALE				396.122,15	

Sulla base della tabella precedente di seguito sono mostrate le registrazioni in prima nota.

Tipo operazione		N. Reg	Note	COMUNE DI MEZZOLOMBARDO		AIR S.P.A.	
Elisione valore di carico partecipazione		1		100,00000%		48,92400%	
Descrizione:							
ELISIONE VALORE DI CARICO PARTECIPAZIONE AZIENDA INTERCOMUNALE ROTALIANA S.P.A.: Differenza di Consolidamento Positiva - il minor valore viene coperto con la riserva di capitale							
				VAL. ASSOLUTO OPERAZIONE		VAL. PERCENTUALE OPERAZIONE	
Prg.	Denominazione Soggetto	Natura	Voce Schema di Bilancio	DARE	AVERE	DARE	AVERE
1	COMUNE DI MEZZOLOMBARDO	PARTEC	A B IV 1 b - Partecipazioni in imprese partecipate	0,00	12.643.197,91	0,00	12.643.197,91
2	AZIENDA INTERCOMUNALE ROTALIANA S.P.A.	PNETTO	P A I - Fondo di Dotazione	16.212.020,00	0,00	7.931.568,66	0,00
3	AZIENDA INTERCOMUNALE ROTALIANA S.P.A.	PNETTO	P A II b - Riserve di capitale	144.150,00	0,00	70.523,95	0,00
4	AZIENDA INTERCOMUNALE ROTALIANA S.P.A.	PNETTO	P A II e - Altre riserve indisponibili	1.611.409,00	0,00	788.365,74	0,00
5	AZIENDA INTERCOMUNALE ROTALIANA S.P.A.	PNETTO	P A II f - Altre riserve disponibili	7.065.806,00	0,00	3.456.874,93	0,00
6	DIFFERENZA DI CONSOLIDAMENTO	PNETTO	P A II b - Riserva di capitale da differenza di consolidamento	0,00	0,00	395.864,63	0,00
			TOTALE	25.033.385,00	12.643.197,91	12.643.197,91	12.643.197,91

Tipo operazione		N. Reg	Note	COMUNE DI MEZZOLOMBARDO		TRENTINO DIGITALE S.P.A.	
Elisione valore di carico partecipazione		2		100,000000%		0,02490%	
Descrizione:							
ELISIONE VALORE DI CARICO PARTECIPAZIONE TRENTINO DIGITALE S.P.A.: non ci sono differenze di consolidamento							
				VAL. ASSOLUTO OPERAZIONE		VAL. PERCENTUALE OPERAZIONE	
Prg.	Denominazione Soggetto	Natura	Voce Schema di Bilancio	DARE	AVERE	DARE	AVERE
1	COMUNE DI MEZZOLOMBARDO	PARTEC	A B IV 1 b - Partecipazioni in imprese partecipate	0,00	13.297,68	0,00	13.297,68
2	TRENTINO DIGITALE S.P.A.	PNETTO	P A I - Fondo di Dotazione	8.033.208,00	0,00	2.000,27	0,00
3	TRENTINO DIGITALE S.P.A.	PNETTO	P A II b - Riserve di capitale	23.968.692,00	0,00	5.968,20	0,00
4	TRENTINO DIGITALE S.P.A.	PNETTO	P A II e - Altre riserve indisponibili	1.020.264,00	0,00	254,05	0,00
5	TRENTINO DIGITALE S.P.A.	PNETTO	P A II f - Altre riserve disponibili	20.382.170,00	0,00	5.075,16	0,00
			TOTALE	53.404.334,00	13.297,68	13.297,68	13.297,68

Tipo operazione		N. Reg	Note	COMUNE DI MEZZOLOMBARDO		TRENTINO RISCOSSIONI S.P.A.	
Elisione valore di carico partecipazione		3		100,00000%		0,06410%	
Descrizione:							
ELISIONE VALORE DI CARICO PARTECIPAZIONE TRENTINO RISCOSSIONI S.P.A.: Differenza di Consolidamento Negativa - il maggior valore viene accantonato a riserva di capitale							
				VAL. ASSOLUTO OPERAZIONE		VAL. PERCENTUALE OPERAZIONE	
Prg.	Denominazione Soggetto	Natura	Voce Schema di Bilancio	DARE	AVERE	DARE	AVERE
1	COMUNE DI MEZZOLOMBARDO	PARTEC	A B IV 1 b - Partecipazioni in imprese partecipate	0,00	3.102,98	0,00	3.102,98
2	TRENTINO RISCOSSIONI S.P.A.	PNETTO	P A I - Fondo di Dotazione	1.000.000,00	0,00	641,00	0,00
3	TRENTINO RISCOSSIONI S.P.A.	PNETTO	P A II e - Altre riserve indisponibili	213.818,00	0,00	137,06	0,00
4	TRENTINO RISCOSSIONI S.P.A.	PNETTO	P A II f - Altre riserve disponibili	3.627.030,00	0,00	2.324,93	0,00
5	DIFFERENZA DI CONSOLIDAMENTO	PNETTO	P A II b - Riserva di capitale da differenza di consolidamento	0,00	0,00	0,00	0,01
			TOTALE	4.840.848,00	3.102,98	3.102,99	3.102,99

Tipo operazione		N. Reg	Note	COMUNE DI MEZZOLOMBARDO		CONSORZIO COMUNI TRENTINI	
Elisione valore di carico partecipazione		4		100,00000%		0,54000%	
Descrizione:							
ELISIONE VALORE DI CARICO PARTECIPAZIONE CONSORZIO DEI COMUNI TRENTINI SOC.COOP.: Differenza di Consolidamento Positiva - il minor valore viene coperto con la riserva di capitale							
				VAL. ASSOLUTO OPERAZIONE		VAL. PERCENTUALE OPERAZIONE	
Prg.	Denominazione Soggetto	Natura	Voce Schema di Bilancio	DARE	AVERE	DARE	AVERE
1	COMUNE DI MEZZOLOMBARDO	PARTEC	A B IV 1 b - Partecipazioni in imprese partecipate	0,00	32.391,33	0,00	32.391,33
2	CONSORZIO DEI COMUNI TRENTINI SOC.COOP.	PNETTO	P A I - Fondo di Dotazione	9.553,00	0,00	51,59	0,00
3	CONSORZIO DEI COMUNI TRENTINI SOC.COOP.	PNETTO	P A II e - Altre riserve indisponibili	1.771.187,00	0,00	9.564,41	0,00
4	CONSORZIO DEI COMUNI TRENTINI SOC.COOP.	PNETTO	P A II f - Altre riserve disponibili	4.189.345,00	0,00	22.622,46	0,00
5	CONSORZIO DEI COMUNI TRENTINI SOC.COOP.	PNETTO	P A V - Riserve negative per beni indisponibili	0,00	0,00	0,00	0,00
6	DIFFERENZA DI CONSOLIDAMENTO	PNETTO	P A II b - Riserva di capitale da differenza di consolidamento	0,00	0,00	152,87	0,00
			TOTALE	5.970.085,00	32.391,33	32.391,33	32.391,33

Tipo operazione		N. Reg	Note	COMUNE DI MEZZOLOMBARDO		ASIA	
Elisione valore di carico partecipazione		5		100,00000%		10,86000%	
Descrizione:							
ELISIONE VALORE DI CARICO PARTECIPAZIONE AZIENDA SPECIALE PER L'IGIENE AMBIENTALE: Differenza di Consolidamento Positiva - il minor valore viene coperto con la riserva di capitale							
				VAL. ASSOLUTO OPERAZIONE		VAL. PERCENTUALE OPERAZIONE	
Prg.	Denominazione Soggetto	Natura	Voce Schema di Bilancio	DARE	AVERE	DARE	AVERE
1	COMUNE DI MEZZOLOMBARDO	PARTEC	A B IV 1 c - Partecipazioni in altri soggetti	0,00	657.695,83	0,00	657.695,83
2	AZIENDA SPECIALE PER L'IGIENE AMBIENTALE	PNETTO	P A I - Fondo di Dotazione	525.889,00	0,00	57.111,55	0,00
3	AZIENDA SPECIALE PER L'IGIENE AMBIENTALE	PNETTO	P A II b - Riserve di capitale	1.744.151,00	0,00	189.414,80	0,00
4	AZIENDA SPECIALE PER L'IGIENE AMBIENTALE	PNETTO	P A II e - Altre riserve indisponibili	178.385,00	0,00	19.372,61	0,00
5	AZIENDA SPECIALE PER L'IGIENE AMBIENTALE	PNETTO	P A II f - Altre riserve disponibili	3.607.705,00	0,00	391.796,76	0,00
6	DIFFERENZA DI CONSOLIDAMENTO	PNETTO	P A II b - Riserva di capitale da differenza di consolidamento	0,00	0,00	0,11	0,00
			TOTALE	6.056.130,00	657.695,83	657.695,83	657.695,83

Tipo operazione		N. Reg	Note	COMUNE DI MEZZOLOMBARDO		TRENTINO MOBILITÀ S.P.A.	
Elisione valore di carico partecipazione		6		100,00000%		0,04000%	
Descrizione:							
ELISIONE VALORE DI CARICO PARTECIPAZIONE TRENTINO MOBILITÀ S.P.A.: Differenza di Consolidamento Positiva - il minor valore viene coperto con la riserva di capitale							
				VAL. ASSOLUTO OPERAZIONE		VAL. PERCENTUALE OPERAZIONE	
Prg.	Denominazione Soggetto	Natura	Voce Schema di Bilancio	DARE	AVERE	DARE	AVERE
1	COMUNE DI MEZZOLOMBARDO	PARTEC	A B IV 1 b - Partecipazioni in imprese partecipate	0,00	1.924,58	0,00	1.924,58
2	TRENTINO MOBILITÀ S.P.A.	PNETTO	P A I - Fondo di Dotazione	1.355.000,00	0,00	542,00	0,00
3	TRENTINO MOBILITÀ S.P.A.	PNETTO	P A II e - Altre riserve indisponibili	271.000,00	0,00	108,40	0,00
4	TRENTINO MOBILITÀ S.P.A.	PNETTO	P A II f - Altre riserve disponibili	2.924.074,00	0,00	1.169,63	0,00
5	DIFFERENZA DI CONSOLIDAMENTO	PNETTO	P A II b - Riserva di capitale da differenza di consolidamento	0,00	0,00	104,55	0,00
			TOTALE	4.550.074,00	1.924,58	1.924,58	1.924,58

3.6.3. Elisioni Crediti e Debiti / Ricavi e Costi / Utili e Perdite Infragruppo

L’ultima fase consiste nell’eliminazione delle operazioni reciproche crediti e debiti / ricavi e costi / utili e perdite tra l’Ente Capogruppo e i Soggetti facenti parte del perimetro di consolidamento e fra i soggetti stessi. Tali operazioni sono effettuate in proporzione alla percentuale detenuta dall’Ente.

Si è proceduto all’eliminazione delle partite infragruppo sulla base dei dati comunicati dai singoli soggetti del perimetro di consolidamento e, qualora una di queste non abbia provveduto a inviarli, si sono tenute in conto le partite comunicate dagli altri gruppi o della contabilità interna del Comune di Mezzolombardo sulla base dei rapporti esistenti senza però possibilità di confronto incrociato.

Di seguito una rappresentazione grafica dei rapporti infragruppo:

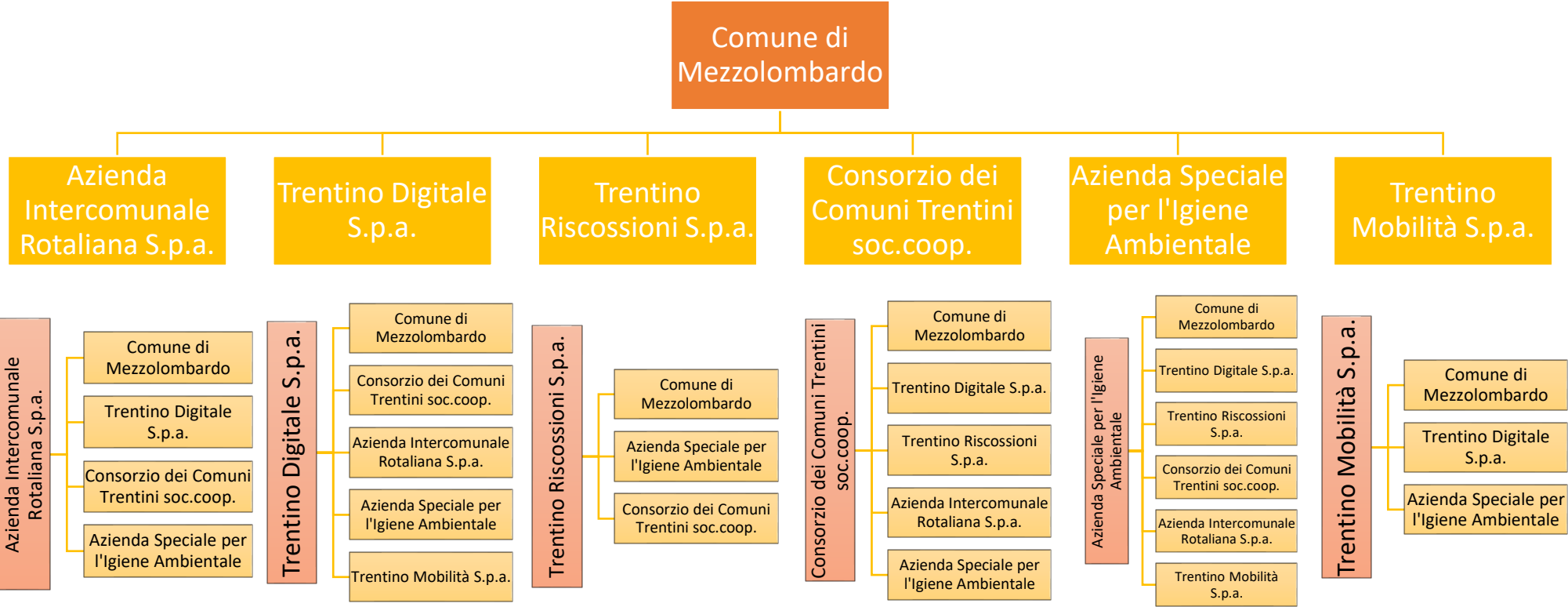

Di seguito sono rappresentate le scritture in prima nota delle operazioni INTRAGRUPPO comunicate.

Si evidenzia che le comunicazioni "RECIPROCHE" tra i soggetti non erano "CONGRUENTI", per cui si è proceduto ad "ELIDERE" le operazioni comunicate dalle rispettive parti e le eventuali differenze in aggiunta a quelle dovute alle diverse percentuali di partecipazione sono state inserite alla voce "RISERVA DA DIFFERENZA DI CONSOLIDAMENTO" presente all'interno delle "RISERVE DI CAPITALE".

Operazioni infragruppo tra COMUNE DI MEZZOLOMBARDO e SOGGETTI del PERIMETRO

Tipo operazione		N. Reg.	Note	COMUNE DI MEZZOLOMBARDO		AIR S.P.A.	
Elisione operazioni infragruppo		1		48,92400%		48,92400%	
Descrizione:							
Elisione operazioni INFRAGRUPPO tra COMUNE DI MEZZOLOMBARDO e AZIENDA INTERCOMUNALE ROTALIANA S.P.A.							
Crediti vs AIR S.P.A. per euro 242.007,53.							
Ricavi vs AIR S.P.A.:							
- per euro 17.463,00 relativi al versamento della tassa IMIS 2022;							
- per euro 233.994,57 relativi al servizio depurazione secondo semestre 2024 già al netto iva;							
- per euro 7.078,84 relativi ad ammortamento cespiti del SII già al netto iva;							
- per euro 14.010,50 relativi ad occupazione permanente suolo pubblico cavi e conduttore.							
Debiti/Costi vs AIR S.P.A. rispettivamente di euro 16.673,50 e di euro 105.137,86 già al netto iva.							
Dividendi 2023 distribuiti da AIR S.P.A. per euro 396.225,00. In questo caso, la rettifica viene effettuata integralmente, in quanto i dividendi sono già proporzionati alla quota posseduta dall'Ente.							
				VAL. ASSOLUTO OPERAZIONE		VAL. PERCENTUALE OPERAZIONE	
Prg	Denominazione Soggetto	Natura	Voce Schema di Bilancio	DARE	AVERE	DARE	AVERE
1	COMUNE DI MEZZOLOMBARDO	CREDITI	A C II 3 - Crediti verso clienti ed utenti	0,00	242.007,53	0,00	118.399,76
2	COMUNE DI MEZZOLOMBARDO	RICAVI	A 1 - Proventi da tributi	17.463,00	0,00	8.543,60	0,00
3	COMUNE DI MEZZOLOMBARDO	RICAVI	A 4 b - Ricavi dalla vendita di beni	233.944,57	0,00	114.455,04	0,00
4	COMUNE DI MEZZOLOMBARDO	RICAVI	A 4 b - Ricavi dalla vendita di beni	7.078,84	0,00	3.463,25	0,00
5	COMUNE DI MEZZOLOMBARDO	RICAVI	A 4 a - Proventi derivanti dalla gestione dei beni	14.010,50	0,00	6.854,50	0,00
6	COMUNE DI MEZZOLOMBARDO	DEBITI	P D 2 - Debiti verso fornitori	16.673,50	0,00	8.157,34	0,00

7	COMUNE DI MEZZOLOMBARDO	COSTI	B 10 - Prestazioni di servizi	0,00	19.670,53	0,00	9.623,61
8	COMUNE DI MEZZOLOMBARDO	IMMAT	A B III 3 - Immobilizzazioni in corso ed acconti	0,00	85.467,33	0,00	41.814,04
9	COMUNE DI MEZZOLOMBARDO	RICAVI	C 19 b - Proventi da società partecipate	809.878,59	0,00	396.225,00	0,00
11	AZIENDA INTERCOMUNALE ROTALIANA S.P.A.	DEBITI	P D 2 - Debiti verso fornitori	242.007,53	0,00	118.399,76	0,00
12	AZIENDA INTERCOMUNALE ROTALIANA S.P.A.	COSTI	B 18 - Oneri diversi di gestione	0,00	17.463,00	0,00	8.543,60
13	AZIENDA INTERCOMUNALE ROTALIANA S.P.A.	COSTI	B 11 - Utilizzo beni di terzi	0,00	255.033,91	0,00	124.772,79
14	AZIENDA INTERCOMUNALE ROTALIANA S.P.A.	CREDITI	A C II 3 - Crediti verso clienti ed utenti	0,00	16.673,50	0,00	8.157,34
15	AZIENDA INTERCOMUNALE ROTALIANA S.P.A.	RICAVI	A 4 c - Ricavi e proventi dalla prestazione di servizi	19.670,53	0,00	9.623,61	0,00
16	AZIENDA INTERCOMUNALE ROTALIANA S.P.A.	RICAVI	A 8 - Altri ricavi e proventi diversi	85.467,33	0,00	41.814,04	0,00
17	AZIENDA INTERCOMUNALE ROTALIANA S.P.A.	PNETTO	P A II b - Riserve di capitale	0,00	809.878,59	0,00	396.225,00
			TOTALE	1.446.194,39	1.446.194,39	707.536,14	707.536,14

Tipo operazione		N. Reg.	Note	COMUNE DI MEZZOLOMBARDO		TRENTINO DIGITALE S.P.A.	
Elisione operazioni infragruppo		2		0,02490%		0,02490%	
<u>Descrizione:</u>							
Elisione operazioni INFRAGRUPPO tra COMUNE DI MEZZOLOMBARDO e TRENTINO DIGITALE S.P.A.							
Debiti vs TRENTINO DIGITALE S.P.A. per euro 5.496,51.							
Costi vs TRENTINO DIGITALE S.P.A. per euro 16.943,42 già al netto iva.							
				VAL. ASSOLUTO OPERAZIONE		VAL. PERCENTUALE OPERAZIONE	
Prg	Denominazione Soggetto	Natura	Voce Schema di Bilancio	DARE	AVERE	DARE	AVERE
1	COMUNE DI MEZZOLOMBARDO	DEBITI	P D 2 - Debiti verso fornitori	5.496,51	0,00	1,37	0,00
2	COMUNE DI MEZZOLOMBARDO	COSTI	B 10 - Prestazioni di servizi	0,00	18.364,16	0,00	4,57

3	COMUNE DI MEZZOLOMBARDO	IMMMAT	A B III 3 - Immobilizzazioni in corso ed acconti	0,00	1.356,23	0,00	0,34
4	TRENTINO DIGITALE S.P.A.	CREDITI	A C II 3 - Crediti verso clienti ed utenti	0,00	5.496,51	0,00	1,37
5	TRENTINO DIGITALE S.P.A.	RICAVI	A 4 c - Ricavi e proventi dalla prestazione di servizi	19.720,39	0,00	4,91	0,00
			TOTALE	25.216,90	25.216,90	6,28	6,28

Tipo operazione	N. Reg.	Note	COMUNE DI MEZZOLOMBARDO	TRENTINO RISCOSSIONI S.P.A.
Elisione operazioni infragruppo	3		0,06410%	0,06410%

Descrizione:

Elisione operazioni INFRAGRUPPO tra COMUNE DI MEZZOLOMBARDO e TRENTINO RISCOSSIONI S.P.A.

Crediti vs TRENTINO RISCOSSIONI S.P.A. per euro 125.876,60.

Ricavi vs TRENTINO RISCOSSIONI S.P.A. per euro 111.104,92.

Debiti vs TRENTINO RISCOSSIONI S.P.A. per euro 6.018,62.

Costi vs TRENTINO RISCOSSIONI S.P.A. per euro 18.493,07 già al netto iva.

				VAL. ASSOLUTO OPERAZIONE		VAL. PERCENTUALE OPERAZIONE	
Prg	Denominazione Soggetto	Natura	Voce Schema di Bilancio	DARE	AVERE	DARE	AVERE
1	COMUNE DI MEZZOLOMBARDO	CREDITI	A C II 1 b - Altri crediti da tributi	0,00	1.751,86	0,00	1,12
2	COMUNE DI MEZZOLOMBARDO	CREDITI	A C II 3 - Crediti verso clienti ed utenti	0,00	121.586,53	0,00	77,94
3	COMUNE DI MEZZOLOMBARDO	CREDITI	A C II 4 c - Altri crediti	0,00	2.538,21	0,00	1,63
4	COMUNE DI MEZZOLOMBARDO	RICAVI	A 8 - Altri ricavi e proventi diversi	102.723,91	0,00	65,85	0,00
5	COMUNE DI MEZZOLOMBARDO	RICAVI	C 20 - Altri proventi finanziari	4.841,53	0,00	3,10	0,00
6	COMUNE DI MEZZOLOMBARDO	DEBITI	P D 5 d - Altri debiti	3.539,48	0,00	2,27	0,00
7	COMUNE DI MEZZOLOMBARDO	DEBITI	P D 2 - Debiti verso fornitori	5.997,35	0,00	3,84	0,00
8	COMUNE DI MEZZOLOMBARDO	DEBITI	P D 5 d - Altri debiti	21,27	0,00	0,01	0,00

9	COMUNE DI MEZZOLOMBARDO	COSTI	B 10 - Prestazioni di servizi	0,00	14.553,59	0,00	9,33
10	COMUNE DI MEZZOLOMBARDO	CREDITI	A C II 4 c - Altri crediti	0,00	3.939,48	0,00	2,53
11	TRENTINO RISCOSSIONI S.P.A.	DEBITI	P D 5 d - Altri debiti	125.876,60	0,00	80,69	0,00
12	TRENTINO RISCOSSIONI S.P.A.	COSTI	B 10 - Prestazioni di servizi	0,00	111.104,92	0,00	71,22
13	TRENTINO RISCOSSIONI S.P.A.	CREDITI	A C II 3 - Crediti verso clienti ed utenti	0,00	6.018,62	0,00	3,85
14	TRENTINO RISCOSSIONI S.P.A.	RICAVI	A 4 c - Ricavi e proventi dalla prestazione di servizi	16.064,96	0,00	10,30	0,00
15	TRENTINO RISCOSSIONI S.P.A.	RICAVI	A 8 - Altri ricavi e proventi diversi	2.428,11	0,00	1,56	0,00
TOTALE				261.493,21	261.493,21	167,62	167,62

Tipo operazione		N. Reg.	Note	COMUNE DI MEZZOLOMBARDO		CONSORZIO DEI COMUNI TRENTINI	
Elisione operazioni infragruppo		4		0,54000%		0,54000%	
Descrizione:							
Elisione operazioni INFRAGRUPPO tra COMUNE DI MEZZOLOMBARDO e CONSORZIO DEI COMUNI TRENTINI SOC.COOP.							
Debiti vs CONSORZIO DEI COMUNI TRENTINI SOC.COOP. per euro 35.020,87.							
Costi vs CONSORZIO DEI COMUNI TRENTINI SOC.COOP. per euro 25.552,00 già al netto iva.							
				VAL. ASSOLUTO OPERAZIONE		VAL. PERCENTUALE OPERAZIONE	
Prg	Denominazione Soggetto	Natura	Voce Schema di Bilancio	DARE	AVERE	DARE	AVERE
1	COMUNE DI MEZZOLOMBARDO	DEBITI	P D 2 - Debiti verso fornitori	29.287,72	0,00	158,15	0,00
2	COMUNE DI MEZZOLOMBARDO	DEBITI	P D 5 d - Altri debiti	5.733,15	0,00	30,96	0,00
3	COMUNE DI MEZZOLOMBARDO	COSTI	B 10 - Prestazioni di servizi	0,00	25.552,00	0,00	137,98
4	CONSORZIO DEI COMUNI TRENTINI SOC.COOP.	CREDITI	A C II 3 - Crediti verso clienti ed utenti	0,00	35.020,87	0,00	189,11
5	CONSORZIO DEI COMUNI TRENTINI SOC.COOP.	RICAVI	A 4 c - Ricavi e proventi dalla prestazione di servizi	25.552,00	0,00	137,98	0,00
			TOTALE	60.572,87	60.572,87	327,09	327,09

Tipo operazione		N. Reg.	Note	COMUNE DI MEZZOLOMBARDO		ASIA	
Elisione operazioni infragruppo		5		10,86000%		10,86000%	
Descrizione:							
Elisione operazioni INFRAGRUPPO tra COMUNE DI MEZZOLOMBARDO e AZIENDA SPECIALE PER L'IGIENE AMBIENTALE.							
Crediti vs AZIENDA SPECIALE PER L'IGIENE AMBIENTALE per euro 491.201,87.							
Ricavi vs AZIENDA SPECIALE PER L'IGIENE AMBIENTALE per euro 289.200,00.							
Debiti vs AZIENDA SPECIALE PER L'IGIENE AMBIENTALE per euro 125.650,63.							
Costi vs AZIENDA SPECIALE PER L'IGIENE AMBIENTALE per euro 34.005,21 già al netto iva.							
				VAL. ASSOLUTO OPERAZIONE		VAL. PERCENTUALE OPERAZIONE	
Prg	Denominazione Soggetto	Natura	Voce Schema di Bilancio	DARE	AVERE	DARE	AVERE
1	COMUNE DI MEZZOLOMBARDO	CREDITI	A C II 3 - Crediti verso clienti ed utenti	0,00	382.001,87	0,00	41.485,40
2	COMUNE DI MEZZOLOMBARDO	CREDITI	A C II 2 d - Crediti per trasf. e contr. vs altri soggetti	0,00	109.200,00	0,00	11.859,12
3	COMUNE DI MEZZOLOMBARDO	RICAVI	A 4 c - Ricavi e proventi dalla prestazione di servizi	180.000,00	0,00	19.548,00	0,00
4	COMUNE DI MEZZOLOMBARDO	CONTR	P E II 1 b - Contr. agli invest. - da altri soggetti	109.200,00	0,00	11.859,12	0,00
5	COMUNE DI MEZZOLOMBARDO	DEBITI	P D 2 - Debiti verso fornitori	97.944,00	0,00	10.636,72	0,00
6	COMUNE DI MEZZOLOMBARDO	DEBITI	P D 5 a - Altri debiti - Tributari	20.640,08	0,00	2.241,51	0,00
7	COMUNE DI MEZZOLOMBARDO	DEBITI	P D 5 d - Altri debiti	7.066,55	0,00	767,43	0,00
8	COMUNE DI MEZZOLOMBARDO	COSTI	B 10 - Prestazioni di servizi	0,00	563,47	0,00	61,19
9	COMUNE DI MEZZOLOMBARDO	COSTI	B 18 - Oneri diversi di gestione	0,00	33.441,74	0,00	3.631,77
10	AZIENDA SPECIALE PER L'IGIENE AMBIENTALE	DEBITI	P D 2 - Debiti verso fornitori	391.181,47	0,00	42.482,30	0,00
11	AZIENDA SPECIALE PER L'IGIENE AMBIENTALE	DEBITI	P D 4 b - Debiti per trasf. e contr. altre am.ni pubbliche	100.020,40	0,00	10.862,22	0,00
12	AZIENDA SPECIALE PER L'IGIENE AMBIENTALE	COSTI	B 10 - Prestazioni di servizi	0,00	257.596,08	0,00	27.974,93

13	AZIENDA SPECIALE PER L'IGIENE AMBIENTALE	COSTI	B 18 - Oneri diversi di gestione	0,00	31.603,92	0,00	3.432,19
14	AZIENDA SPECIALE PER L'IGIENE AMBIENTALE	CREDITI	A C II 3 - Crediti verso clienti ed utenti	0,00	125.650,63	0,00	13.645,66
15	AZIENDA SPECIALE PER L'IGIENE AMBIENTALE	RICAVI	A 4 c - Ricavi e proventi dalla prestazione di servizi	34.005,21	0,00	3.692,96	0,00
			TOTALE	940.057,71	940.057,71	102.090,26	102.090,26

Tipo operazione	N. Reg.	Note	COMUNE DI MEZZOLOMBARDO	TRENTINO MOBILITÀ S.P.A.
Elisione operazioni infragruppo	6		0,04000%	0,04000%

Descrizione:							
Elisione operazioni INFRAGRUPPO tra COMUNE DI MEZZOLOMBARDO e TRENTINO MOBILITÀ S.P.A.							
Crediti/Ricavi vs TRENTINO MOBILITÀ S.P.A. per euro 3.139,82.							
				VAL. ASSOLUTO OPERAZIONE		VAL. PERCENTUALE OPERAZIONE	
Prg	Denominazione Soggetto	Natura	Voce Schema di Bilancio	DARE	AVERE	DARE	AVERE
1	COMUNE DI MEZZOLOMBARDO	CREDITI	A C II 3 - Crediti verso clienti ed utenti	0,00	3.139,82	0,00	1,26
2	COMUNE DI MEZZOLOMBARDO	RICAVI	A 4 c - Ricavi e proventi dalla prestazione di servizi	3.139,82	0,00	1,26	0,00
3	TRENTINO MOBILITÀ S.P.A.	DEBITI	P D 5 d - Altri debiti	3.139,82	0,00	1,26	0,00
4	TRENTINO MOBILITÀ S.P.A.	COSTI	B 11 - Utilizzo beni di terzi	0,00	3.139,82	0,00	1,26
			TOTALE	6.279,64	6.279,64	2,52	2,52

Operazioni infragruppo tra i SOGGETTI del PERIMETRO

Tipo operazione		N. Reg.	Note	TRENTINO DIGITALE S.P.A.		CONSORZIO DEI COMUNI TRENTINI	
Elisione operazioni infragruppo		1		0,02490%		0,54000%	
Descrizione:							
Elisione operazioni INFRAGRUPPO tra TRENTINO DIGITALE S.P.A. e CONSORZIO DEI COMUNI TRENTINI SOC.COOP.							
TRENTINO DIGITALE S.P.A. dichiara: Crediti vs CONSORZIO DEI COMUNI TRENTINI SOC.COOP. per euro 294.133,85. Ricavi vs CONSORZIO DEI COMUNI TRENTINI SOC.COOP. per euro 396.283,24. Debiti vs CONSORZIO DEI COMUNI TRENTINI SOC.COOP. per euro 99.156,39. Costi vs CONSORZIO DEI COMUNI TRENTINI SOC.COOP. per euro 156.304,45.							
Il CONSORZIO DEI COMUNI TRENTINI comunica i medesimi importi.							
Tali rettifiche generano delle differenze causate dalle diverse percentuali detenute dall'Ente dei due soggetti che vengono portate nella voce "Riserva di capitale da differenze di consolidamento".							
				VAL. ASSOLUTO OPERAZIONE		VAL. PERCENTUALE OPERAZIONE	
Prg	Denominazione Soggetto	Natura	Voce Schema di Bilancio	DARE	AVERE	DARE	AVERE
1	TRENTINO DIGITALE S.P.A.	CREDITI	A C II 3 - Crediti verso clienti ed utenti	0,00	294.133,85	0,00	73,24
2	TRENTINO DIGITALE S.P.A.	RICAVI	A 4 c - Ricavi e proventi dalla prestazione di servizi	396.283,24	0,00	98,67	0,00
3	TRENTINO DIGITALE S.P.A.	DEBITI	P D 2 - Debiti verso fornitori	99.156,39	0,00	24,69	0,00
4	TRENTINO DIGITALE S.P.A.	COSTI	B 10 - Prestazioni di servizi	0,00	156.304,45	0,00	38,92
5	CONSORZIO DEI COMUNI TRENTINI SOC.COOP.	DEBITI	P D 2 - Debiti verso fornitori	294.133,85	0,00	1.588,32	0,00
6	CONSORZIO DEI COMUNI TRENTINI SOC.COOP.	COSTI	B 10 - Prestazioni di servizi	0,00	396.283,24	0,00	2.139,93
7	CONSORZIO DEI COMUNI TRENTINI SOC.COOP.	CREDITI	A C II 3 - Crediti verso clienti ed utenti	0,00	99.156,39	0,00	535,44
8	CONSORZIO DEI COMUNI TRENTINI SOC.COOP.	RICAVI	A 8 - Altri ricavi e proventi diversi	156.304,45	0,00	844,04	0,00
9	DIFFERENZA DI CONSOLIDAMENTO	PNETTO	P A II b - Riserva di capitale da differenza di consolidamento	0,00	0,00	231,81	0,00
			TOTALE	945.877,93	945.877,93	2.787,53	2.787,53

Tipo operazione		N. Reg.	Note	TRENTINO DIGITALE S.P.A.		AIR S.P.A.	
Elisione operazioni infragruppo		2		0,02490%		48,92400%	
Descrizione:							
Elisione operazioni INFRAGRUPPO tra TRENTINO DIGITALE S.P.A. e AZIENDA INTERCOMUNALE ROTALIANA S.P.A.							
Gli importi comunicati dai due soggetti non sono congruenti, per cui le differenze vengono portate nella voce "Riserva di capitale da differenze di consolidamento".							
TRENTINO DIGITALE S.P.A. dichiara: Crediti vs AIR S.P.A. per euro 545,00. Ricavi vs AIR S.P.A. per euro 3.295,00. Costi vs AIR S.P.A. per euro 110,10.							
AIR dichiara: Ricavi vs TRENTINO DIGITALE S.P.A. per euro 3.295,00. Costi vs TRENTINO DIGITALE S.P.A. per euro 2.750,00.							
Tali rettifiche generano delle differenze causate dalle diverse percentuali detenute dall'Ente dei due soggetti che vengono portate nella voce "Riserva di capitale da differenze di consolidamento".							
				VAL. ASSOLUTO OPERAZIONE		VAL. PERCENTUALE OPERAZIONE	
Prg	Denominazione Soggetto	Natura	Voce Schema di Bilancio	DARE	AVERE	DARE	AVERE
1	TRENTINO DIGITALE S.P.A.	CREDITI	A C II 3 - Crediti verso clienti ed utenti	0,00	545,00	0,00	0,14
2	TRENTINO DIGITALE S.P.A.	RICAVI	A 4 c - Ricavi e proventi dalla prestazione di servizi	3.295,00	0,00	0,82	0,00
3	TRENTINO DIGITALE S.P.A.	COSTI	B 18 - Oneri diversi di gestione	0,00	110,10	0,00	0,03
4	AZIENDA INTERCOMUNALE ROTALIANA S.P.A.	RICAVI	A 8 - Altri ricavi e proventi diversi	3.295,00	0,00	1.612,05	0,00
5	AZIENDA INTERCOMUNALE ROTALIANA S.P.A.	COSTI	B 10 - Prestazioni di servizi	0,00	2.750,00	0,00	1.345,41
6	DIFFERENZA DI CONSOLIDAMENTO	PNETTO	P A II b - Riserva di capitale da differenza di consolidamento	0,00	3.184,90	0,00	267,29
			TOTALE	6.590,00	6.590,00	1.612,87	1.612,87

Tipo operazione	N. Reg.	Note	TRENTINO DIGITALE S.P.A.	ASIA
Elisione operazioni infragruppo	3		0,02490%	10,86000%

Descrizione:

Elisione operazioni INFRAGRUPPO tra TRENTINO DIGITALE S.P.A. e AZIENDA SPECIALE PER L'IGIENE AMBIENTALE.

TRENTINO DIGITALE S.P.A. dichiara:
 Crediti vs AZIENDA SPECIALE PER L'IGIENE AMBIENTALE per euro 1.472,50.
 Ricavi vs AZIENDA SPECIALE PER L'IGIENE AMBIENTALE per euro 5.050,00.

ASIA comunica i medesimi importi.

Tali rettifiche generano delle differenze causate dalle diverse percentuali detenute dall'Ente dei due soggetti che vengono portate nella voce "Riserva di capitale da differenze di consolidamento".

				VAL. ASSOLUTO OPERAZIONE		VAL. PERCENTUALE OPERAZIONE	
Prg	Denominazione Soggetto	Natura	Voce Schema di Bilancio	DARE	AVERE	DARE	AVERE
1	TRENTINO DIGITALE S.P.A.	CREDITI	A C II 3 - Crediti verso clienti ed utenti	0,00	1.472,50	0,00	0,37
2	TRENTINO DIGITALE S.P.A.	RICAVI	A 4 c - Ricavi e proventi dalla prestazione di servizi	5.050,00	0,00	1,26	0,00
3	AZIENDA SPECIALE PER L'IGIENE AMBIENTALE	DEBITI	P D 2 - Debiti verso fornitori	1.472,50	0,00	159,91	0,00
4	AZIENDA SPECIALE PER L'IGIENE AMBIENTALE	COSTI	B 10 - Prestazioni di servizi	0,00	5.050,00	0,00	548,43
5	DIFFERENZA DI CONSOLIDAMENTO	PNETTO	P A II b - Riserva di capitale da differenza di consolidamento	0,00	0,00	387,63	0,00
			TOTALE	6.522,50	6.522,50	548,80	548,80

Tipo operazione	N. Reg.	Note	TRENTINO RISCOSSIONI S.P.A.	ASIA
Elisione operazioni infragruppo	4		0,06410%	10,86000%

Descrizione:

Elisione operazioni INFRAGRUPPO tra TRENTINO RISCOSSIONI S.P.A. e AZIENDA SPECIALE PER L'IGIENE AMBIENTALE.

Gli importi comunicati dai due soggetti non sono congruenti, per cui le differenze vengono portate nella voce "Riserva di capitale da differenze di consolidamento".

TRENTINO RISCOSSIONI S.P.A. dichiara:
 Crediti vs AZIENDA SPECIALE PER L'IGIENE AMBIENTALE per euro 17.338,39.

Ricavi vs AZIENDA SPECIALE PER L'IGIENE AMBIENTALE per euro 188.754,87.
Debiti vs AZIENDA SPECIALE PER L'IGIENE AMBIENTALE per euro 43.695,93.

ASIA dichiara:
Debiti vs TRENTINO RISCOSSIONI S.P.A. per euro -11.718,03.
Costi vs TRENTINO RISCOSSIONI S.P.A. per euro 184.036,26.
Crediti vs TRENTINO RISCOSSIONI S.P.A. per euro 43.695,93.
Elisione del valore di TRENTINO RISCOSSIONI S.P.A. dalle partecipazioni del bilancio di ASIA per euro 1.081,00.

Tali rettifiche generano delle differenze causate dalle diverse percentuali detenute dall'Ente dei due soggetti che vengono portate nella voce "Riserva di capitale da differenze di consolidamento".

				VAL. ASSOLUTO OPERAZIONE		VAL. PERCENTUALE OPERAZIONE	
Prg	Denominazione Soggetto	Natura	Voce Schema di Bilancio	DARE	AVERE	DARE	AVERE
1	TRENTINO RISCOSSIONI S.P.A.	CREDITI	A C II 3 - Crediti verso clienti ed utenti	0,00	17.338,39	0,00	11,11
2	TRENTINO RISCOSSIONI S.P.A.	RICAVI	A 4 c - Ricavi e proventi dalla prestazione di servizi	187.494,71	0,00	120,18	0,00
3	TRENTINO RISCOSSIONI S.P.A.	RICAVI	A 8 - Altri ricavi e proventi diversi	1.260,16	0,00	0,81	0,00
4	TRENTINO RISCOSSIONI S.P.A.	DEBITI	P D 5 d - Altri debiti	43.695,93	0,00	28,01	0,00
5	AZIENDA SPECIALE PER L'IGIENE AMBIENTALE	DEBITI	P D 2 - Debiti verso fornitori	0,00	11.718,03	0,00	1.272,58
6	AZIENDA SPECIALE PER L'IGIENE AMBIENTALE	COSTI	B 10 - Prestazioni di servizi	0,00	184.036,26	0,00	19.986,34
7	AZIENDA SPECIALE PER L'IGIENE AMBIENTALE	CREDITI	A C II 3 - Crediti verso clienti ed utenti	0,00	43.695,93	0,00	4.745,38
8	AZIENDA SPECIALE PER L'IGIENE AMBIENTALE	IMMFIN	A B IV 1 c - Partecipazioni in altri soggetti	0,00	1.081,00	0,00	117,40
9	DIFFERENZA DI CONSOLIDAMENTO	PNETTO	P A II b - Riserva di capitale da differenza di consolidamento	25.418,81	0,00	25.983,81	0,00
			TOTALE	257.869,61	257.869,61	26.132,81	26.132,81
Tipo operazione		N. Reg.	Note	TRENTINO RISCOSSIONI S.P.A.		CONSORZIO DEI COMUNI TARENTINI	
Elisione operazioni infragruppo		5		0,06410%		0,54000%	

Descrizione:

Elisione operazioni INFRAGRUPPO tra TRENTINO RISCOSSIONI S.P.A. e CONSORZIO DEI COMUNI TRENTINI SOC.COOP.

Gli importi comunicati dai due soggetti non sono congruenti, per cui le differenze vengono portate nella voce "Riserva di capitale da differenze di consolidamento".

TRENTINO RISCOSSIONI S.P.A. dichiara:
Costi vs CONSORZIO DEI COMUNI TRENTINI SOC.COOP. per euro 350,00.
CONSORZIO DEI COMUNI TRENTINI SOC.COOP. dichiara:
Ricavi vs TRENTINO RISCOSSIONI S.P.A. per euro 346,00.

Tali rettifiche generano delle differenze causate dalle diverse percentuali detenute dall'Ente dei due soggetti che vengono portate nella voce "Riserva di capitale da differenze di consolidamento".

				VAL. ASSOLUTO OPERAZIONE		VAL. PERCENTUALE OPERAZIONE	
Prg	Denominazione Soggetto	Natura	Voce Schema di Bilancio	DARE	AVERE	DARE	AVERE
1	TRENTINO RISCOSSIONI S.P.A.	COSTI	B 10 - Prestazioni di servizi	0,00	346,00	0,00	0,22
2	TRENTINO RISCOSSIONI S.P.A.	COSTI	B 18 - Oneri diversi di gestione	0,00	4,00	0,00	0,00
3	CONSORZIO DEI COMUNI TRENTINI SOC.COOP.	RICAVI	A 4 c - Ricavi e proventi dalla prestazione di servizi	346,00	0,00	1,87	0,00
17	DIFFERENZA DI CONSOLIDAMENTO	PNETTO	P A II b - Riserva di capitale da differenza di consolidamento	4,00	0,00	0,00	1,65
TOTALE				350,00	350,00	1,87	1,87

Tipo operazione	N. Reg.	Note	CONSORZIO DEI COMUNI TRENTINI	AIR S.P.A.
Elisione operazioni infragruppo	6		0,54000%	48,92400%

Descrizione:

Elisione operazioni INFRAGRUPPO tra CONSORZIO DEI COMUNI TRENTINI S.P.A. e AZIENDA INTERCOMUNALE ROTALIANA S.P.A.
CONSORZIO DEI COMUNI TRENTINI SOC.COOP. dichiara:
Crediti vs AIR S.P.A. per euro 4.022,00.
Ricavi vs AIR S.P.A. per euro 7.877,00.

AIR S.P.A. comunica i medesimi importi.

Tali rettifiche generano delle differenze causate dalle diverse percentuali detenute dall'Ente dei due soggetti che vengono portate nella voce "Riserva di capitale da differenze di consolidamento".

				VAL. ASSOLUTO OPERAZIONE		VAL. PERCENTUALE OPERAZIONE	
Prg	Denominazione Soggetto	Natura	Voce Schema di Bilancio	DARE	AVERE	DARE	AVERE
1	CONSORZIO DEI COMUNI TRENTINI SOC.COOP.	CREDITI	A C II 3 - Crediti verso clienti ed utenti	0,00	4.022,00	0,00	21,72
2	CONSORZIO DEI COMUNI TRENTINI SOC.COOP.	RICAVI	A 4 c - Ricavi e proventi dalla prestazione di servizi	7.877,00	0,00	42,54	0,00

3	AZIENDA INTERCOMUNALE ROTALIANA S.P.A.	DEBITI	P D 2 - Debiti verso fornitori	4.022,00	0,00	1.967,72	0,00
4	AZIENDA INTERCOMUNALE ROTALIANA S.P.A.	COSTI	B 10 - Prestazioni di servizi	0,00	7.877,00	0,00	3.853,74
5	DIFFERENZA DI CONSOLIDAMENTO	PNETTO	P A II b - Riserva di capitale da differenza di consolidamento	0,00	0,00	1.865,20	0,00
			TOTALE	11.899,00	11.899,00	3.875,46	3.875,46

Tipo operazione	N. Reg.	Note	CONSORZIO DEI COMUNI TARENTINI	ASIA
Elisione operazioni infragruppo	7		0,54000%	10,86000%

Descrizione:

Elisione operazioni INFRAGRUPPO tra CONSORZIO DEI COMUNI TARENTINI SOC.COOP. e AZIENDA SPECIALE PER L'IGIENE AMBIENTALE.

Gli importi comunicati dai due soggetti non sono congruenti, per cui le differenze vengono portate nella voce "Riserva di capitale da differenze di consolidamento".

CONSORZIO DEI COMUNI TARENTINI SOC.COOP. dichiara:
 Crediti vs AZIENDA SPECIALE PER L'IGIENE AMBIENTALE per euro 4.222,00.
 Ricavi vs AZIENDA SPECIALE PER L'IGIENE AMBIENTALE per euro 8.444,00.

ASIA dichiara:
 Debiti vs CONSORZIO DEI COMUNI TARENTINI SOC.COOP. per euro 4.222,00.
 Costi vs CONSORZIO DEI COMUNI TARENTINI SOC.COOP. per euro 8.575,00.

Tali rettifiche generano delle differenze causate dalle diverse percentuali detenute dall'Ente dei due soggetti che vengono portate nella voce "Riserva di capitale da differenze di consolidamento".

				VAL. ASSOLUTO OPERAZIONE		VAL. PERCENTUALE OPERAZIONE	
Prg	Denominazione Soggetto	Natura	Voce Schema di Bilancio	DARE	AVERE	DARE	AVERE
1	CONSORZIO DEI COMUNI TARENTINI SOC.COOP.	CREDITI	A C II 3 - Crediti verso clienti ed utenti	0,00	4.222,00	0,00	22,80
2	CONSORZIO DEI COMUNI TARENTINI SOC.COOP.	RICAVI	A 4 c - Ricavi e proventi dalla prestazione di servizi	8.444,00	0,00	45,60	0,00
3	AZIENDA SPECIALE PER L'IGIENE AMBIENTALE	DEBITI	P D 2 - Debiti verso fornitori	4.222,00	0,00	458,51	0,00
4	AZIENDA SPECIALE PER L'IGIENE AMBIENTALE	COSTI	B 10 - Prestazioni di servizi	0,00	8.575,00	0,00	931,25
5	DIFFERENZA DI CONSOLIDAMENTO	PNETTO	P A II b - Riserva di capitale da differenza di consolidamento	131,00	0,00	449,94	0,00
			TOTALE	12.797,00	12.797,00	954,05	954,05

Tipo operazione	N. Reg.	Note	ASIA	AIR S.P.A.
Elisione operazioni infragruppo	8		10,86000%	48,92400%

Descrizione:

Elisione operazioni INFRAGRUPPO tra AZIENDA SPECIALE PER L'IGIENE AMBIENTALE e AZIENDA INTERCOMUNALE ROTALIANA S.P.A.

Gli importi comunicati dai due soggetti non sono congruenti, per cui le differenze vengono portate nella voce "Riserva di capitale da differenze di consolidamento".

ASIA dichiara:
 Crediti vs AIR S.P.A. per euro 2.411,90.
 Ricavi vs AIR S.P.A. per euro 4.833,07.

AIR S.P.A. dichiara:
 Costi vs ASIA per euro 4.575,83.

Tali rettifiche generano delle differenze causate dalle diverse percentuali detenute dall'Ente dei due soggetti che vengono portate nella voce "Riserva di capitale da differenze di consolidamento".

				VAL. ASSOLUTO OPERAZIONE		VAL. PERCENTUALE OPERAZIONE	
Prg	Denominazione Soggetto	Natura	Voce Schema di Bilancio	DARE	AVERE	DARE	AVERE
1	AZIENDA SPECIALE PER L'IGIENE AMBIENTALE	CREDITI	A C II 3 - Crediti verso clienti ed utenti	0,00	2.411,90	0,00	261,93
2	AZIENDA SPECIALE PER L'IGIENE AMBIENTALE	RICAVI	A 4 c - Ricavi e proventi dalla prestazione di servizi	4.833,07	0,00	524,87	0,00
3	AZIENDA INTERCOMUNALE ROTALIANA S.P.A.	COSTI	B 18 - Oneri diversi di gestione	0,00	4.575,83	0,00	2.238,68
4	DIFFERENZA DI CONSOLIDAMENTO	PNETTO	P A II b - Riserva di capitale da differenza di consolidamento	2.154,66	0,00	1.975,74	0,00
			TOTALE	6.987,73	6.987,73	2.500,61	2.500,61

Tipo operazione	N. Reg.	Note	TRENTINO DIGITALE S.P.A.	TRENTINO MOBILITÀ S.P.A.
Elisione operazioni infragruppo	9		0,02490%	0,04000%

Descrizione:

Elisione operazioni INFRAGRUPPO tra TRENTINO DIGITALE S.P.A. e TRENTINO MOBILITÀ S.P.A.

TRENTINO DIGITALE S.P.A. dichiara:
 Crediti vs TRENTINO MOBILITÀ S.P.A. per euro 350,00.
 Ricavi vs TRENTINO MOBILITÀ S.P.A. per euro 1.198,00.

TRENTINO MOBILITÀ S.P.A. comunica i medesimi importi.

Tali rettifiche generano delle differenze causate dalle diverse percentuali detenute dall'Ente dei due soggetti che vengono portate nella voce "Riserva di capitale da differenze di consolidamento".

				VAL. ASSOLUTO OPERAZIONE		VAL. PERCENTUALE OPERAZIONE	
Prg	Denominazione Soggetto	Natura	Voce Schema di Bilancio	DARE	AVERE	DARE	AVERE

1	TRENTINO DIGITALE S.P.A.	CREDITI	A C II 3 - Crediti verso clienti ed utenti	0,00	350,00	0,00	0,09
2	TRENTINO DIGITALE S.P.A.	RICAVI	A 4 c - Ricavi e proventi dalla prestazione di servizi	1.198,00	0,00	0,30	0,00
3	TRENTINO MOBILITÀ S.P.A.	DEBITI	P D 2 - Debiti verso fornitori	350,00	0,00	0,14	0,00
4	TRENTINO MOBILITÀ S.P.A.	COSTI	B 10 - Prestazioni di servizi	0,00	1.198,00	0,00	0,48
5	DIFFERENZA DI CONSOLIDAMENTO	PNETTO	P A II b - Riserva di capitale da differenza di consolidamento	0,00	0,00	0,13	0,00
			TOTALE	1.548,00	1.548,00	0,57	0,57

Tipo operazione		N. Reg.	Note	ASIA		TRENTINO MOBILITÀ S.P.A.	
Elisione operazioni infragruppo		10		10,86000%		0,04000%	
Descrizione:							
Elisione operazioni INFRAGRUPPO tra AZIENDA SPECIALE PER L'IGIENE AMBIENTALE e TRENTINO MOBILITÀ S.P.A.							
Gli importi comunicati dai due soggetti non sono congruenti, per cui le differenze vengono portate nella voce "Riserva di capitale da differenze di consolidamento".							
ASIA dichiara: Debiti vs TRENTINO MOBILITÀ S.P.A. per euro 6,23. Costi vs TRENTINO MOBILITÀ S.P.A. per euro 6,23.							
TRENTINO MOBILITÀ S.P.A. dichiara: Ricavi vs AZIENDA SPECIALE PER L'IGIENE AMBIENTALE per euro 6,23.							
Tali rettifiche generano delle differenze causate dalle diverse percentuali detenute dall'Ente dei due soggetti che vengono portate nella voce "Riserva di capitale da differenze di consolidamento".							
				VAL. ASSOLUTO OPERAZIONE		VAL. PERCENTUALE OPERAZIONE	
Prg	Denominazione Soggetto	Natura	Voce Schema di Bilancio	DARE	AVERE	DARE	AVERE
1	AZIENDA SPECIALE PER L'IGIENE AMBIENTALE	DEBITI	P D 2 - Debiti verso fornitori	6,23	0,00	0,68	0,00
2	AZIENDA SPECIALE PER L'IGIENE AMBIENTALE	COSTI	B 10 - Prestazioni di servizi	0,00	6,23	0,00	0,68
3	TRENTINO MOBILITÀ S.P.A.	RICAVI	A 4 c - Ricavi e proventi dalla prestazione di servizi	6,23	0,00	0,00	0,00
4	DIFFERENZA DI CONSOLIDAMENTO	PNETTO	P A II b - Riserva di capitale da differenza di consolidamento	0,00	6,23	0,00	0,00
			TOTALE	12,46	12,46	0,68	0,68

COPERTURA RISERVA DA CAPITALE NEGATIVA

A partire dall'Esercizio 2021, le Riserve del Patrimonio Netto possono essere soltanto pari o maggiori di zero, per cui, nel caso in cui, al termine del consolidamento il saldo della Riserva da Capitale sia minore di zero, a causa delle differenze positive di consolidamento dato dalle elisioni dei valori di carico delle partecipazioni e/o dalle elisioni delle operazioni infragruppo tra i soggetti del perimetro di cui il Comune detiene percentuali differenti, è necessario coprire Riserva utilizzando la voce "Risultati economici di esercizi precedenti".

Nel caso del Comune di Mezzolombardo, al termine del consolidamento, la Riserva da Capitale è negativa, per cui è stato necessario effettuare la copertura.

Di seguito è rappresentata la scrittura in prima nota effettuata.

Tipo operazione		N. Reg	Note	COMUNE DI MEZZOLOMBARDO			
Copertura Riserve da Capitale Negativa		1		100,000000%			
Descrizione:							
Copertura Riserve da Capitale Negativa con la voce "Risultati economici di esercizi precedenti"							
A partire dall'Esercizio 2021, al termine del consolidamento dei conti, tutte le Riserve del Patrimonio Netto possono essere soltanto pari o maggiori di ZERO, per cui, il saldo negativo della Riserve da Capitale, scaturito a causa delle differenze positive di consolidamento dato dalle elisioni dei valori di carico delle partecipazioni e/o dalle elisioni delle operazioni infragruppo tra i soggetti del perimetro di cui il Comune detiene percentuali diverse, viene coperto utilizzando la voce "Risultati economici di esercizi precedenti".							
				VAL. ASSOLUTO OPERAZIONE		VAL. PERCENTUALE OPERAZIONE	
Prg.	Denominazione Soggetto	Natura	Voce Schema di Bilancio	DARE	AVERE	DARE	AVERE
1	COMUNE DI MEZZOLOMBARDO	PNETTO	P A II b - Riserve di capitale	0,00	30.522,47	0,00	30.522,47
2	COMUNE DI MEZZOLOMBARDO	PNETTO	P A IV - Risultati economici di esercizi precedenti	30.522,47	0,00	30.522,47	0,00
				30.522,47	30.522,47	30.522,47	30.522,47

3.7. Analisi di Alcune Voci

3.7.1. Analisi degli Scostamenti delle Voci più significative dello Stato Patrimoniale e del Conto Economico Consolidato

Si precisa che rispetto al 2023, il Comune di Mezzolombardo ha accolto nel perimetro di consolidamento l'Ente strumentale Trentino Mobilità S.p.a. Il Consiglio comunale di Mezzolombardo, con deliberazione n. 20 di data 11.07.2024, ha istituito il servizio di sosta a pagamento sul territorio comunale individuando le aree destinate al parcheggio sulle quali la sosta dei veicoli è subordinata al pagamento di una somma da riscuotere mediante dispositivi di controllo di durata della sosta, anche senza custodia del veicolo, in conformità a quanto disciplinato dall'articolo 7 del Codice della Strada - D.Lgs. n. 285/1992, individuando la modalità di gestione e controllo del sistema della sosta sul territorio comunale nel modello organizzativo dell'*in house providing* autorizzando nel contempo l'operazione di partecipazione alla compagine della società per azioni Trentino Mobilità S.p.A.

3.7.1.1. Analisi Contabile degli Scostamenti dello Stato Patrimoniale Consolidato e per ogni Soggetto del Perimetro

Si evidenziano in "verde" i valori maggiormente discordanti in positivo tra il 2024 e 2023 e in "azzurro" quelli maggiormente discordanti in negativo.

STATO PATRIMONIALE CONSOLIDATO (ATTIVO)	Bilancio consolidato Anno 2024 (A)	Bilancio consolidato Anno 2023 (B)	Differenze (C = A-B)	%
TOTALE CREDITI vs PARTECIPANTI (A)	€ 0,00	€ 0,00	€ 0,00	0,00%
Immobilizzazioni Immateriali	€ 181.848,22	€ 246.502,48	-€ 64.654,26	-26,00%
Immobilizzazioni Materiali	€ 45.940.625,20	€ 66.957.754,56	-€ 21.017.129,36	-31,00%
Immobilizzazioni Finanziarie	€ 3.590.053,46	€ 3.588.861,66	€ 1.191,80	0,00%
TOTALE IMMOBILIZZAZIONI (B)	€ 49.712.526,88	€ 70.793.118,70	-€21.080.591,82	-30,00%
Rimanenze	€ 697.033,85	€ 487.481,76	€ 209.552,09	43,00%
Crediti	€ 11.089.105,81	€ 10.110.962,71	€ 978.143,10	10,00%
Attività finanziarie che non costituiscono immobilizzi	€ 8.081,70	€ 7.347,45	€ 734,25	10,00%
Disponibilità liquide	€ 3.418.542,70	€ 4.426.267,44	-€ 1.007.724,74	-23,00%
TOTALE ATTIVO CIRCOLANTE (C)	€ 15.212.764,06	€ 15.032.059,36	€ 180.704,70	1,00%
RATEI E RISCONTI (D)	€ 125.263,77	€ 102.566,36	€ 22.697,41	22,00%
TOTALE DELL'ATTIVO	€ 65.050.554,71	€ 85.927.744,42	-€20.877.189,71	-24,00%

STATO PATRIMONIALE CONSOLIDATO (PASSIVO)	Bilancio consolidato Anno 2024 (A)	Bilancio consolidato Anno 2023 (B)	Differenze (C = A-B)	%
PATRIMONIO NETTO (A)	€ 26.414.282,21	€ 50.567.927,89	-€24.153.645,68	-48,00%
FONDI PER RISCHI ED ONERI (B)	€ 818.166,19	€ 759.082,55	€ 59.083,64	8,00%
TRATTAMENTO DI FINE RAPPORTO (C)	€ 391.965,43	€ 386.592,15	€ 5.373,28	1,00%
DEBITI (D)	€ 9.748.314,59	€ 8.735.390,02	€ 1.012.924,57	12,00%
RATEI, RISCONTI E CONTRIBUTI AGLI INVESTIMENTI (E)	€ 27.677.826,29	€ 25.478.751,81	€ 2.199.074,48	9,00%
TOTALE DEL PASSIVO	€ 65.050.554,71	€ 85.927.744,42	-€20.877.189,71	-24,00%
CONTI D'ORDINE	€ 7.751.025,72	€ 9.498.893,78	-€ 1.747.868,06	-18,00%

Di seguito vengono espresse le variazioni intercorse tra il 2024 e il 2023 dei bilanci di ogni Soggetto del perimetro di Consolidamento, compreso il Comune di Mezzolombardo.

In questo modo è possibile individuare le voci più significative dei Soggetti che più hanno inciso sul risultato finale del Bilancio Consolidato 2024.

Si precisa che i valori delle tabelle seguenti sono espressi:

- in proporzione alla quota percentuale detenuta dall'Ente Capogruppo per i Soggetti per i quali è stato utilizzato il Metodo Proporzionale;
- in valore assoluto (quindi valore al 100% di ogni bilancio) per i Soggetti per i quali è stato utilizzato il Metodo Integrale.

Inoltre, i valori sono al netto delle elisioni effettuate nel 2024 (per la colonna 2024) e nel 2023 (per la colonna 2023)

Variazioni per singolo soggetto dello Stato Patrimoniale Attivo Consolidato tra 2024 e 2023

STATO PATRIMONIALE CONSOLIDATO (ATTIVO)	Comune di Mezzolombardo			
	Anno 2024 (A)	Anno 2023 (B)	Differenze (C = A-B)	%
TOTALE CREDITI vs PARTECIPANTI (A)	€ 0,00	€ 0,00	€ 0,00	0,00%
Immobilizzazioni Immateriali	€ 16.000,00	€ 64.937,05	-€ 48.937,05	-75,00%
Immobilizzazioni Materiali	€ 33.756.768,13	€ 55.492.964,32	-€ 21.736.196,19	-39,00%
Immobilizzazioni Finanziarie	€ 6.668,96	€ 6.668,09	€ 0,87	0,00%
TOTALE IMMOBILIZZAZIONI (B)	€ 33.779.437,09	€ 55.564.569,46	-€ 21.785.132,37	-39,00%
Rimanenze	€ 0,00	€ 0,00	€ 0,00	0,00%
Crediti	€ 7.728.141,08	€ 7.355.979,60	€ 372.161,48	5,00%
Attività finanziarie che non costituiscono immobilizzi	€ 0,00	€ 0,00	€ 0,00	0,00%
Disponibilità liquide	€ 1.766.687,13	€ 2.128.387,76	-€ 361.700,63	-17,00%
TOTALE ATTIVO CIRCOLANTE (C)	€ 9.494.828,21	€ 9.484.367,36	€ 10.460,85	0,00%
RATEI E RISCONTI (D)	€ 108.304,40	€ 77.237,30	€ 31.067,10	40,00%
TOTALE DELL'ATTIVO	€ 43.382.569,70	€ 65.126.174,12	-€ 21.743.604,42	-33,00%

STATO PATRIMONIALE CONSOLIDATO (ATTIVO)	Azienda Intercomunale Rotaliana S.p.a.			
	Anno 2024 (A)	Anno 2023 (B)	Differenze (C = A-B)	%
TOTALE CREDITI vs PARTECIPANTI (A)	€ 0,00	€ 0,00	€ 0,00	0,00%
Immobilizzazioni Immateriali	€ 159.171,78	€ 175.237,94	-€ 16.066,16	-9,00%
Immobilizzazioni Materiali	€ 11.075.399,46	€ 10.545.737,00	€ 529.662,46	5,00%
Immobilizzazioni Finanziarie	€ 3.583.064,60	€ 3.581.880,64	€ 1.183,96	0,00%
TOTALE IMMOBILIZZAZIONI (B)	€ 14.817.635,84	€ 14.302.855,58	€ 514.780,26	4,00%
Rimanenze	€ 608.628,75	€ 477.323,58	€ 131.305,17	28,00%
Crediti	€ 2.489.397,72	€ 1.905.569,93	€ 583.827,79	31,00%
Attività finanziarie che non costituiscono immobilizzi	€ 0,00	€ 0,00	€ 0,00	0,00%
Disponibilità liquide	€ 1.546.859,95	€ 2.142.292,91	-€ 595.432,96	-28,00%
TOTALE ATTIVO CIRCOLANTE (C)	€ 4.644.886,42	€ 4.525.186,42	€ 119.700,00	3,00%
RATEI E RISCONTI (D)	€ 12.885,60	€ 17.020,66	-€ 4.135,06	-24,00%
TOTALE DELL'ATTIVO	€ 19.475.407,86	€ 18.845.062,66	€ 630.345,20	3,00%

STATO PATRIMONIALE CONSOLIDATO (ATTIVO)	Trentino Digitale S.p.a.			
	Anno 2024 (A)	Anno 2023 (B)	Differenze (C = A-B)	%
TOTALE CREDITI vs PARTECIPANTI (A)	€ 0,00	€ 0,00	€ 0,00	0,00%
Immobilizzazioni Immateriali	€ 393,85	€ 746,16	-€ 352,31	-47,00%
Immobilizzazioni Materiali	€ 25.186,48	€ 27.191,93	-€ 2.005,45	-7,00%
Immobilizzazioni Finanziarie	€ 5,58	€ 7,85	-€ 2,27	-29,00%
TOTALE IMMOBILIZZAZIONI (B)	€ 25.585,91	€ 27.945,94	-€ 2.360,03	-8,00%
Rimanenze	€ 2.775,29	€ 3.060,98	-€ 285,69	-9,00%
Crediti	€ 6.152,14	€ 5.356,85	€ 795,29	15,00%
Attività finanziarie che non costituiscono immobilizzi	€ 0,00	€ 0,00	€ 0,00	0,00%
Disponibilità liquide	€ 3.764,41	€ 13.004,41	-€ 9.240,00	-71,00%
TOTALE ATTIVO CIRCOLANTE (C)	€ 12.691,84	€ 21.422,24	-€ 8.730,40	-41,00%
RATEI E RISCONTI (D)	€ 866,95	€ 277,50	€ 589,45	212,00%
TOTALE DELL'ATTIVO	€ 39.144,70	€ 49.645,68	-€ 10.500,98	-21,00%

STATO PATRIMONIALE CONSOLIDATO (ATTIVO)	Trentino Riscossioni S.p.a.			
	Anno 2024 (A)	Anno 2023 (B)	Differenze (C = A-B)	%
TOTALE CREDITI vs PARTECIPANTI (A)	€ 0,00	€ 0,00	€ 0,00	0,00%
Immobilizzazioni Immateriali	€ 21,83	€ 27,46	-€ 5,63	-21,00%
Immobilizzazioni Materiali	€ 3,86	€ 4,74	-€ 0,88	-19,00%
Immobilizzazioni Finanziarie	€ 0,00	€ 0,00	€ 0,00	0,00%
TOTALE IMMOBILIZZAZIONI (B)	€ 25,69	€ 32,20	-€ 6,51	-20,00%
Rimanenze	€ 0,00	€ 0,00	€ 0,00	0,00%
Crediti	€ 2.058,81	€ 2.146,10	-€ 87,29	-4,00%
Attività finanziarie che non costituiscono immobilizzi	€ 0,00	€ 0,00	€ 0,00	0,00%
Disponibilità liquide	€ 8.185,61	€ 7.287,27	€ 898,34	12,00%
TOTALE ATTIVO CIRCOLANTE (C)	€ 10.244,42	€ 9.433,37	€ 811,05	9,00%
RATEI E RISCONTI (D)	€ 7,27	€ 10,18	-€ 2,91	-29,00%
TOTALE DELL'ATTIVO	€ 10.277,38	€ 9.475,75	€ 801,63	8,00%

STATO PATRIMONIALE CONSOLIDATO (ATTIVO)	Consorzio dei Comuni Trentini soc.coop.			
	Anno 2024 (A)	Anno 2023 (B)	Differenze (C = A-B)	%
TOTALE CREDITI vs PARTECIPANTI (A)	€ 0,00	€ 0,00	€ 0,00	0,00%
Immobilizzazioni Immateriali	€ 0,00	€ 0,00	€ 0,00	0,00%
Immobilizzazioni Materiali	€ 12.783,33	€ 13.405,17	-€ 621,84	-5,00%
Immobilizzazioni Finanziarie	€ 305,08	€ 305,08	€ 0,00	0,00%
TOTALE IMMOBILIZZAZIONI (B)	€ 13.088,41	€ 13.710,25	-€ 621,84	-5,00%
Rimanenze	€ 0,00	€ 0,00	€ 0,00	0,00%
Crediti	€ 17.481,12	€ 14.760,94	€ 2.720,18	18,00%
Attività finanziarie che non costituiscono immobilizzi	€ 8.081,70	€ 7.347,45	€ 734,25	10,00%
Disponibilità liquide	€ 13.432,80	€ 7.483,53	€ 5.949,27	79,00%

TOTALE ATTIVO CIRCOLANTE (C)	€ 38.995,62	€ 29.591,92	€ 9.403,70	32,00%
RATEI E RISCONTI (D)	€ 223,40	€ 229,49	-€ 6,09	-3,00%
TOTALE DELL'ATTIVO	€ 52.307,43	€ 43.531,66	€ 8.775,77	20,00%

STATO PATRIMONIALE CONSOLIDATO (ATTIVO)	Azienda Speciale per l'Igiene Ambientale			
	Anno 2024 (A)	Anno 2023 (B)	Differenze (C = A-B)	%
TOTALE CREDITI vs PARTECIPANTI (A)	€ 0,00	€ 0,00	€ 0,00	0,00%
Immobilizzazioni Immateriali	€ 6.223,65	€ 5.553,87	€ 669,78	12,00%
Immobilizzazioni Materiali	€ 1.068.633,34	€ 878.451,40	€ 190.181,94	22,00%
Immobilizzazioni Finanziarie	€ 0,00	€ 0,00	€ 0,00	0,00%
TOTALE IMMOBILIZZAZIONI (B)	€ 1.074.856,99	€ 884.005,27	€ 190.851,72	22,00%
Rimanenze	€ 85.483,51	€ 7.097,20	€ 78.386,31	1104,00%
Crediti	€ 845.546,48	€ 827.149,29	€ 18.397,19	2,00%
Attività finanziarie che non costituiscono immobilizzi	€ 0,00	€ 0,00	€ 0,00	0,00%
Disponibilità liquide	€ 78.891,82	€ 127.811,56	-€ 48.919,74	-38,00%
TOTALE ATTIVO CIRCOLANTE (C)	€ 1.009.921,81	€ 962.058,05	€ 47.863,76	5,00%
RATEI E RISCONTI (D)	€ 2.959,13	€ 7.791,23	-€ 4.832,10	-62,00%
TOTALE DELL'ATTIVO	€ 2.087.737,93	€ 1.853.854,55	€ 233.883,38	13,00%

STATO PATRIMONIALE CONSOLIDATO (ATTIVO)	Trentino Mobilità S.p.a.			
	Anno 2024 (A)	Anno 2023 (B)	Differenze (C = A-B)	%
TOTALE CREDITI vs PARTECIPANTI (A)	€ 0,00	€ 0,00	€ 0,00	0,00%
Immobilizzazioni Immateriali	€ 37,11	€ 0,00	€ 37,11	100,00%
Immobilizzazioni Materiali	€ 1.850,60	€ 0,00	€ 1.850,60	100,00%
Immobilizzazioni Finanziarie	€ 9,24	€ 0,00	€ 9,24	100,00%
TOTALE IMMOBILIZZAZIONI (B)	€ 1.896,95	€ 0,00	€ 1.896,95	100,00%
Rimanenze	€ 146,30	€ 0,00	€ 146,30	100,00%
Crediti	€ 328,46	€ 0,00	€ 328,46	100,00%
Attività finanziarie che non costituiscono immobilizzi	€ 0,00	€ 0,00	€ 0,00	0,00%
Disponibilità liquide	€ 720,98	€ 0,00	€ 720,98	100,00%
TOTALE ATTIVO CIRCOLANTE (C)	€ 1.195,74	€ 0,00	€ 1.195,74	100,00%
RATEI E RISCONTI (D)	€ 17,02	€ 0,00	€ 17,02	100,00%
TOTALE DELL'ATTIVO	€ 3.109,71	€ 0,00	€ 3.109,71	100,00%

Variazioni per singolo soggetto dello Stato Patrimoniale Passivo Consolidato tra 2024 e 2023

STATO PATRIMONIALE CONSOLIDATO (PASSIVO)	Comune di Mezzolombardo			
	Anno 2024 (A)	Anno 2023 (B)	Differenze (C = A-B)	%
PATRIMONIO NETTO (A)	€ 25.123.039,87	€ 49.544.553,74	-€ 24.421.513,87	-49,00%
FONDI PER RISCHI ED ONERI (B)	€ 613.908,60	€ 602.360,04	€ 11.548,56	2,00%
TRATTAMENTO DI FINE RAPPORTO (C)	€ 0,00	€ 0,00	€ 0,00	0,00%
DEBITI (D)	€ 6.288.265,76	€ 5.657.535,38	€ 630.730,38	11,00%
RATEI E RISCONTI E CONTRIBUTI AGLI INVESTIMENTI (E)	€ 23.926.311,58	€ 21.610.001,39	€ 2.316.310,19	11,00%
TOTALE DEL PASSIVO	€ 55.951.525,81	€ 77.414.450,55	-€ 21.462.924,74	-28,00%
CONTI D'ORDINE	€ 4.876.522,72	€ 6.624.390,78	-€ 1.747.868,06	-26,00%

STATO PATRIMONIALE CONSOLIDATO (PASSIVO)	Azienda Intercomunale Rotaliana S.p.a.			
	Anno 2024 (A)	Anno 2023 (B)	Differenze (C = A-B)	%
PATRIMONIO NETTO (A)	€ 1.202.179,84	€ 944.388,66	€ 257.791,18	27,00%
FONDI PER RISCHI ED ONERI (B)	€ 68.493,60	€ 68.493,60	€ 0,00	0,00%
TRATTAMENTO DI FINE RAPPORTO (C)	€ 326.833,85	€ 312.753,03	€ 14.080,82	5,00%
DEBITI (D)	€ 2.621.149,52	€ 2.369.328,26	€ 251.821,26	11,00%
RATEI E RISCONTI E CONTRIBUTI AGLI INVESTIMENTI (E)	€ 3.381.137,15	€ 3.497.582,14	-€ 116.444,99	-3,00%
TOTALE DEL PASSIVO	€ 7.599.793,96	€ 7.192.545,69	€ 407.248,27	6,00%
CONTI D'ORDINE	€ 2.749.754,82	€ 2.749.754,82	€ 0,00	0,00%

STATO PATRIMONIALE CONSOLIDATO (PASSIVO)	Trentino Digitale S.p.a.			
	Anno 2024 (A)	Anno 2023 (B)	Differenze (C = A-B)	%
PATRIMONIO NETTO (A)	€ 103,68	€ 226,84	-€ 123,16	-54,00%
FONDI PER RISCHI ED ONERI (B)	€ 739,81	€ 1.125,96	-€ 386,15	-34,00%
TRATTAMENTO DI FINE RAPPORTO (C)	€ 689,93	€ 981,56	-€ 291,63	-30,00%
DEBITI (D)	€ 6.359,26	€ 7.634,55	-€ 1.275,29	-17,00%
RATEI E RISCONTI E CONTRIBUTI AGLI INVESTIMENTI (E)	€ 17.937,83	€ 23.466,51	-€ 5.528,68	-24,00%
TOTALE DEL PASSIVO	€ 25.830,51	€ 33.435,42	-€ 7.604,91	-23,00%
CONTI D'ORDINE	€ 0,00	€ 0,00	€ 0,00	0,00%

STATO PATRIMONIALE CONSOLIDATO (PASSIVO)	Trentino Riscossioni S.p.a.			
	Anno 2024 (A)	Anno 2023 (B)	Differenze (C = A-B)	%
PATRIMONIO NETTO (A)	€ 376,89	€ 170,29	€ 206,60	121,00%
FONDI PER RISCHI ED ONERI (B)	€ 1.394,88	€ 1.267,70	€ 127,18	10,00%
TRATTAMENTO DI FINE RAPPORTO (C)	€ 393,37	€ 361,00	€ 32,37	9,00%
DEBITI (D)	€ 4.854,13	€ 4.683,54	€ 170,59	4,00%
RATEI E RISCONTI E CONTRIBUTI AGLI INVESTIMENTI (E)	€ 0,00	€ 0,00	€ 0,00	0,00%
TOTALE DEL PASSIVO	€ 7.019,27	€ 6.482,53	€ 536,74	8,00%
CONTI D'ORDINE	€ 124.748,18	€ 124.748,18	€ 0,00	0,00%

STATO PATRIMONIALE CONSOLIDATO (PASSIVO)	Consorzio dei Comuni Trentini soc.coop.			
	Anno 2024 (A)	Anno 2023 (B)	Differenze (C = A-B)	%
PATRIMONIO NETTO (A)	€ 8.434,91	€ 5.804,93	€ 2.629,98	45,00%
FONDI PER RISCHI ED ONERI (B)	€ 0,00	€ 0,00	€ 0,00	0,00%
TRATTAMENTO DI FINE RAPPORTO (C)	€ 906,19	€ 860,24	€ 45,95	5,00%
DEBITI (D)	€ 10.254,88	€ 8.753,94	€ 1.500,94	17,00%
RATEI E RISCONTI E CONTRIBUTI AGLI INVESTIMENTI (E)	€ 721,64	€ 621,71	€ 99,93	16,00%
TOTALE DEL PASSIVO	€ 20.317,62	€ 16.040,82	€ 4.276,80	27,00%
CONTI D'ORDINE	€ 0,00	€ 0,00	€ 0,00	0,00%

STATO PATRIMONIALE CONSOLIDATO (PASSIVO)	Azienda Speciale per l'Igiene Ambientale			
	Anno 2024 (A)	Anno 2023 (B)	Differenze (C = A-B)	%
PATRIMONIO NETTO (A)	€ 79.923,20	€ 72.783,43	€ 7.139,77	10,00%
FONDI PER RISCHI ED ONERI (B)	€ 133.592,55	€ 85.835,25	€ 47.757,30	56,00%
TRATTAMENTO DI FINE RAPPORTO (C)	€ 63.056,42	€ 71.636,32	-€ 8.579,90	-12,00%
DEBITI (D)	€ 816.599,06	€ 687.454,35	€ 129.144,71	19,00%
RATEI E RISCONTI E CONTRIBUTI AGLI INVESTIMENTI (E)	€ 351.606,29	€ 347.080,06	€ 4.526,23	1,00%
TOTALE DEL PASSIVO	€ 1.444.777,52	€ 1.264.789,41	€ 179.988,11	14,00%
CONTI D'ORDINE	€ 0,00	€ 0,00	€ 0,00	0,00%

STATO PATRIMONIALE CONSOLIDATO (PASSIVO)	Trentino Mobilità S.p.a.			
	Anno 2024 (A)	Anno 2023 (B)	Differenze (C = A-B)	%
PATRIMONIO NETTO (A)	€ 223,82	€ 0,00	€ 223,82	100,00%
FONDI PER RISCHI ED ONERI (B)	€ 36,75	€ 0,00	€ 36,75	100,00%
TRATTAMENTO DI FINE RAPPORTO (C)	€ 85,67	€ 0,00	€ 85,67	100,00%
DEBITI (D)	€ 831,98	€ 0,00	€ 831,98	100,00%
RATEI E RISCONTI E CONTRIBUTI AGLI INVESTIMENTI (E)	€ 111,80	€ 0,00	€ 111,80	100,00%
TOTALE DEL PASSIVO	€ 1.290,02	€ 0,00	€ 1.290,02	100,00%
CONTI D'ORDINE	€ 0,00	€ 0,00	€ 0,00	0,00%

3.7.1.2. Analisi Descrittiva degli Scostamenti dello Stato Patrimoniale Consolidato

Il totale dello Stato Patrimoniale Consolidato 2024 ha subito una variazione rispetto al 2023 per € **-20.877.189,71**.

Come si evince dalle tabelle contabili del paragrafo precedente, gli scostamenti più significativi derivano principalmente:

➤ Per lo Stato Patrimoniale Attivo:

- Dal Totale delle "IMMOBILIZZAZIONI (B)", in particolare della voce "A B II 1 1.3 Beni Demaniali - Infrastrutture", che è variato, rispetto al 2023, di € **-21.080.591,82**, derivante principalmente dal bilancio del Comune di Mezzolombardo che nell'esercizio 2024 ha effettuato una rilevazione straordinaria del patrimonio inventariale;
- Dal Totale dei "CREDITI (C II)", in particolare della voce "A C II 3 - Verso clienti ed utenti", che è variato, rispetto al 2023, di € 978.143,10, derivante principalmente dal bilancio del Comune di MEZZOLOMBARDO e dell'AZIENDA INTERCOMUNALE ROTALIANA S.P.A.;
- Dal Totale delle "DISPONIBILITÀ LIQUIDE (C IV)" in particolare della voce "A C IV 2 - Altri depositi bancari e postali", che è variato, rispetto al 2023, di € **-1.007.724,74**, derivante principalmente dal bilancio Comune di MEZZOLOMBARDO e dell'azienda INTERCOMUNALE ROTALIANA S.P.A.

➤ Per lo Stato Patrimoniale Passivo:

- Dal Totale del "PATRIMONIO NETTO (A)", in particolare della voce "P A II d - Riserve indisponibili per beni demaniali e patrimoniali indisponibili e per i beni culturali", che è variato, rispetto al 2023, di € **-24.153.645,68**, derivante principalmente dal bilancio del Comune di Mezzolombardo a causa, come già indicato, della rilevazione straordinaria effettuata sul patrimonio inventariale;
- Dal Totale dei "DEBITI (D)", in particolare della voce "P D 3 - Acconti", che è variato, rispetto al 2023, di € 1.012.924,57, derivante principalmente dal bilancio del Comune di Mezzolombardo;
- Dal Totale dei "RATEI E RISCONTI E CONTRIBUTI AGLI INVESTIMENTI (E)", in particolare della voce "P E II 1 a - Contributi agli investimenti - da altre amministrazioni pubbliche", che è variato, rispetto al 2023, di € 2.199.074,48, derivante principalmente dal bilancio del Comune di MEZZOLOMBARDO e dell'AZIENDA INTERCOMUNALE ROTALIANA S.P.A.

Inoltre, il totale dei "CONTI D'ORDINE", in particolare la voce "1) Impegni su esercizi futuri", sono incrementati, rispetto al 2023, di € **-1.747.868,06**, principalmente per il bilancio del Comune di Mezzolombardo.

3.7.1.3. Analisi Contabile degli Scostamenti delle Voci più significative del Conto Economico Consolidato e per ogni Soggetto del Perimetro

Si evidenziano in "verde" i valori maggiormente discordanti in positivo tra il 2024 e 2023 e in "azzurro" quelli maggiormente discordanti in negativo.

CONTO ECONOMICO CONSOLIDATO	Bilancio consolidato Anno 2024 (A)	Bilancio consolidato Anno 2023 (B)	Differenze (A-B)	%
A) COMPONENTI POSITIVI DELLA GESTIONE	€13.569.237,24	€13.006.522,90	€ 562.714,34	4,00%
B) COMPONENTI NEGATIVI DELLA GESTIONE	€13.024.434,03	€ 3.017.903,41	€ 6.530,62	0,00%
DIFFERENZA FRA COMP. POSITIVI E NEGATIVI DELLA GESTIONE (A-B)	€ 544.803,21	-€ 11.380,51	€ 556.183,72	4887,16%
C) PROVENTI ED ONERI FINANZIARI	€ 400.912,57	€ 214.694,10	€ 186.218,47	87,00%
Proventi finanziari	€ 443.107,43	€ 265.056,02	€ 178.051,41	67,00%
Oneri finanziari	€ 42.194,86	€ 50.361,92	-€ 8.167,06	-16,00%
D) RETTIFICHE DI VALORE ATTIVITA' FINANZIARIE	€ 0,00	€ 0,00	€ 0,00	0,00%
Rivalutazioni	€ 0,00	€ 0,00	€ 0,00	0,00%
Svalutazioni	€ 0,00	€ 0,00	€ 0,00	0,00%
E) PROVENTI ED ONERI STRAORDINARI	€ 44.732,59	€ 351.137,58	-€ 306.404,99	-87,00%
Proventi straordinari	€ 592.505,28	€ 521.358,01	€ 71.147,27	14,00%
Oneri straordinari	€ 547.772,69	€ 170.220,43	€ 377.552,26	222,00%
RISULTATO PRIMA DELLE IMPOSTE (A-B+-C+-D+-E)	€ 990.448,37	€ 554.451,17	€ 435.997,20	79,00%
Imposte	€ 341.592,15	€ 370.757,98	-€ 29.165,83	-8,00%
RISULTATO DELL'ESERCIZIO (comprensivo della quota di pertinenza di terzi)	€ 648.856,22	€ 183.693,19	€ 465.163,03	253,00%
RISULTATO DELL'ESERCIZIO DI GRUPPO	€ 648.856,22	€ 183.693,19	€ 465.163,03	253,00%
RISULTATO DELL'ESERCIZIO DI PERTINENZA DI TERZI	€ 0,00	€ 0,00	€ 0,00	0,00%

Di seguito vengono espresse le variazioni intercorse tra il 2024 e il 2023 dei bilanci di ogni Soggetto del perimetro di Consolidamento, compreso il Comune di Mezzolombardo.

In questo modo è possibile individuare le voci più significative dei Soggetti che più hanno inciso sul risultato finale del Bilancio Consolidato 2024.

Si precisa che i valori delle tabelle seguenti sono espressi:

- in proporzione alla quota percentuale detenuta dall'Ente Capogruppo per i Soggetti per i quali è stato utilizzato il Metodo Proporzionale;
- in valore assoluto (quindi valore al 100% di ogni bilancio) per i Soggetti per i quali è stato utilizzato il Metodo Integrale.

Inoltre, i valori sono al netto delle elisioni effettuate nel 2024 (per la colonna 2024) e nel 2023 (per la colonna 2023)

CONTO ECONOMICO CONSOLIDATO	Comune di Mezzolombardo			
	Anno 2024 (A)	Anno 2023 (B)	Differenze (C = A-B)	%
A) COMPONENTI POSITIVI DELLA GESTIONE	€ 7.645.474,59	€ 7.807.548,49	-€ 162.073,90	-2,00%
B) COMPONENTI NEGATIVI DELLA GESTIONE	€ 7.690.057,56	€ 8.297.728,84	-€ 607.671,28	-7,00%
DIFFERENZA FRA COMP. POSITIVI E NEGATIVI DELLA GESTIONE (A-B)	-€ 44.582,97	-€ 490.180,35	€ 445.597,38	90,90%
C) PROVENTI ED ONERI FINANZIARI	€ 8.763,81	€ 12.103,80	-€ 3.339,99	-28,00%
Proventi finanziari	€ 40.486,53	€ 48.613,13	-€ 8.126,60	-17,00%
Oneri finanziari	€ 31.722,72	€ 36.509,33	-€ 4.786,61	-13,00%
D) RETTIFICHE DI VALORE ATTIVITA' FINANZIARIE	€ 0,00	€ 0,00	€ 0,00	0,00%
Rivalutazioni	€ 0,00	€ 0,00	€ 0,00	0,00%
Svalutazioni	€ 0,00	€ 0,00	€ 0,00	0,00%
E) PROVENTI ED ONERI STRAORDINARI	€ 5.118,45	€ 181.251,36	-€ 176.132,91	-97,00%
Proventi straordinari	€ 418.079,65	€ 303.518,52	€ 114.561,13	38,00%
Oneri straordinari	€ 412.961,20	€ 122.267,16	€ 290.694,04	238,00%
RISULTATO PRIMA DELLE IMPOSTE (A-B+-C+-D+-E)	-€ 30.700,71	-€ 296.825,19	€ 266.124,48	89,66%
Imposte	€ 215.460,41	€ 186.253,27	€ 29.207,14	16,00%
RISULTATO DELL'ESERCIZIO (comprensivo della quota di pertinenza di terzi)	-€ 246.161,12	-€ 483.078,46	€ 236.917,34	49,04%
RISULTATO DELL'ESERCIZIO DI GRUPPO	-€ 246.161,12	-€ 483.078,46	€ 236.917,34	49,04%
RISULTATO DELL'ESERCIZIO DI PERTINENZA DI TERZI	€ 0,00	€ 0,00	€ 0,00	0,00%

CONTO ECONOMICO CONSOLIDATO	Azienda Intercomunale Rotaliana S.p.a.			
	Anno 2024 (A)	Anno 2023 (B)	Differenze (C = A-B)	%
A) COMPONENTI POSITIVI DELLA GESTIONE	€ 4.507.770,83	€ 3.977.841,30	€ 529.929,53	13,00%
B) COMPONENTI NEGATIVI DELLA GESTIONE	€ 4.011.191,31	€ 3.582.389,07	€ 428.802,24	12,00%
DIFFERENZA FRA COMP. POSITIVI E NEGATIVI DELLA GESTIONE (A-B)	€ 496.579,52	€ 395.452,23	€ 101.127,29	26,00%
C) PROVENTI ED ONERI FINANZIARI	€ 396.124,91	€ 203.576,67	€ 192.548,24	95,00%
Proventi finanziari	€ 396.187,53	€ 206.307,61	€ 189.879,92	92,00%
Oneri finanziari	€ 62,62	€ 2.730,94	-€ 2.668,32	-98,00%
D) RETTIFICHE DI VALORE ATTIVITA' FINANZIARIE	€ 0,00	€ 0,00	€ 0,00	0,00%
Rivalutazioni	€ 0,00	€ 0,00	€ 0,00	0,00%
Svalutazioni	€ 0,00	€ 0,00	€ 0,00	0,00%
E) PROVENTI ED ONERI STRAORDINARI	€ 36.280,57	€ 167.802,47	-€ 131.521,90	-78,00%
Proventi straordinari	€ 167.333,78	€ 208.390,31	-€ 41.056,53	-20,00%
Oneri straordinari	€ 131.053,21	€ 40.587,84	€ 90.465,37	223,00%
RISULTATO PRIMA DELLE IMPOSTE (A-B+-C+-D+-E)	€ 928.985,00	€ 766.831,37	€ 162.153,63	21,00%
Imposte	€ 123.030,16	€ 179.045,21	-€ 56.015,05	-31,00%
RISULTATO DELL'ESERCIZIO (comprensivo della quota di pertinenza di terzi)	€ 805.954,84	€ 587.786,16	€ 218.168,68	37,00%
RISULTATO DELL'ESERCIZIO DI GRUPPO	€ 805.954,84	€ 587.786,16	€ 218.168,68	37,00%
RISULTATO DELL'ESERCIZIO DI PERTINENZA DI TERZI	€ 0,00	€ 0,00	€ 0,00	0,00%

CONTO ECONOMICO CONSOLIDATO	Trentino Digitale S.p.a.			
	Anno 2024 (A)	Anno 2023 (B)	Differenze (C = A-B)	%
A) COMPONENTI POSITIVI DELLA GESTIONE	€ 15.340,95	€ 18.060,06	-€ 2.719,11	-15,00%
B) COMPONENTI NEGATIVI DELLA GESTIONE	€ 15.402,51	€ 18.110,12	-€ 2.707,61	-15,00%
DIFFERENZA FRA COMP. POSITIVI E NEGATIVI DELLA GESTIONE (A-B)	-€ 61,56	-€ 50,06	-€ 11,50	-22,97%
C) PROVENTI ED ONERI FINANZIARI	€ 233,89	€ 371,19	-€ 137,30	-37,00%
Proventi finanziari	€ 233,89	€ 371,19	-€ 137,30	-37,00%
Oneri finanziari	€ 0,00	€ 0,00	€ 0,00	0,00%
D) RETTIFICHE DI VALORE ATTIVITA' FINANZIARIE	€ 0,00	€ 0,00	€ 0,00	0,00%
Rivalutazioni	€ 0,00	€ 0,00	€ 0,00	0,00%
Svalutazioni	€ 0,00	€ 0,00	€ 0,00	0,00%
E) PROVENTI ED ONERI STRAORDINARI	€ 0,00	€ 0,00	€ 0,00	0,00%
Proventi straordinari	€ 0,00	€ 0,00	€ 0,00	0,00%
Oneri straordinari	€ 0,00	€ 0,00	€ 0,00	0,00%
RISULTATO PRIMA DELLE IMPOSTE (A-B+-C+-D+-E)	€ 172,33	€ 321,13	-€ 148,80	-46,00%
Imposte	€ 68,65	€ 94,29	-€ 25,64	-27,00%
RISULTATO DELL'ESERCIZIO (comprensivo della quota di pertinenza di terzi)	€ 103,68	€ 226,84	-€ 123,16	-54,00%
RISULTATO DELL'ESERCIZIO DI GRUPPO	€ 103,68	€ 226,84	-€ 123,16	-54,00%
RISULTATO DELL'ESERCIZIO DI PERTINENZA DI TERZI	€ 0,00	€ 0,00	€ 0,00	0,00%

CONTO ECONOMICO CONSOLIDATO	Trentino Riscossioni S.p.a.			
	Anno 2024 (A)	Anno 2023 (B)	Differenze (C = A-B)	%
A) COMPONENTI POSITIVI DELLA GESTIONE	€ 6.020,36	€ 4.898,74	€ 1.121,62	23,00%
B) COMPONENTI NEGATIVI DELLA GESTIONE	€ 5.778,08	€ 4.888,42	€ 889,66	18,00%
DIFFERENZA FRA COMP. POSITIVI E NEGATIVI DELLA GESTIONE (A-B)	€ 242,28	€ 10,32	€ 231,96	2248,00%
C) PROVENTI ED ONERI FINANZIARI	€ 283,02	€ 238,41	€ 44,61	19,00%
Proventi finanziari	€ 283,36	€ 238,46	€ 44,90	19,00%
Oneri finanziari	€ 0,34	€ 0,05	€ 0,29	580,00%
D) RETTIFICHE DI VALORE ATTIVITA' FINANZIARIE	€ 0,00	€ 0,00	€ 0,00	0,00%
Rivalutazioni	€ 0,00	€ 0,00	€ 0,00	0,00%
Svalutazioni	€ 0,00	€ 0,00	€ 0,00	0,00%
E) PROVENTI ED ONERI STRAORDINARI	€ 13,99	-€ 2,97	€ 16,96	571,04%
Proventi straordinari	€ 17,10	€ 1,63	€ 15,47	949,00%
Oneri straordinari	€ 3,11	€ 4,60	-€ 1,49	-32,00%
RISULTATO PRIMA DELLE IMPOSTE (A-B+-C+-D+-E)	€ 539,29	€ 245,76	€ 293,53	119,00%
Imposte	€ 162,40	€ 75,47	€ 86,93	115,00%
RISULTATO DELL'ESERCIZIO (comprensivo della quota di pertinenza di terzi)	€ 376,89	€ 170,29	€ 206,60	121,00%
RISULTATO DELL'ESERCIZIO DI GRUPPO	€ 376,89	€ 170,29	€ 206,60	121,00%
RISULTATO DELL'ESERCIZIO DI PERTINENZA DI TERZI	€ 0,00	€ 0,00	€ 0,00	0,00%

CONTO ECONOMICO CONSOLIDATO	Consorzio dei Comuni Trentini soc.coop.			
	Anno 2024 (A)	Anno 2023 (B)	Differenze (C = A-B)	%
A) COMPONENTI POSITIVI DELLA GESTIONE	€ 37.079,02	€ 32.871,41	€ 4.207,61	13,00%
B) COMPONENTI NEGATIVI DELLA GESTIONE	€ 27.814,25	€ 26.452,06	€ 1.362,19	5,00%
DIFFERENZA FRA COMP. POSITIVI E NEGATIVI DELLA GESTIONE (A-B)	€ 9.264,77	€ 6.419,35	€ 2.845,42	44,00%
C) PROVENTI ED ONERI FINANZIARI	€ 483,39	€ 274,79	€ 208,60	76,00%
Proventi finanziari	€ 483,39	€ 274,79	€ 208,60	76,00%
Oneri finanziari	€ 0,00	€ 0,00	€ 0,00	0,00%
D) RETTIFICHE DI VALORE ATTIVITA' FINANZIARIE	€ 0,00	€ 0,00	€ 0,00	0,00%
Rivalutazioni	€ 0,00	€ 0,00	€ 0,00	0,00%
Svalutazioni	€ 0,00	€ 0,00	€ 0,00	0,00%
E) PROVENTI ED ONERI STRAORDINARI	€ 0,00	€ 0,00	€ 0,00	0,00%
Proventi straordinari	€ 0,00	€ 0,00	€ 0,00	0,00%
Oneri straordinari	€ 0,00	€ 0,00	€ 0,00	0,00%
RISULTATO PRIMA DELLE IMPOSTE (A-B+-C+-D+-E)	€ 9.748,16	€ 6.694,14	€ 3.054,02	46,00%
Imposte	€ 1.313,25	€ 889,21	€ 424,04	48,00%
RISULTATO DELL'ESERCIZIO (comprensivo della quota di pertinenza di terzi)	€ 8.434,91	€ 5.804,93	€ 2.629,98	45,00%
RISULTATO DELL'ESERCIZIO DI GRUPPO	€ 8.434,91	€ 5.804,93	€ 2.629,98	45,00%
RISULTATO DELL'ESERCIZIO DI PERTINENZA DI TERZI	€ 0,00	€ 0,00	€ 0,00	0,00%

CONTO ECONOMICO CONSOLIDATO	Azienda Speciale per l'Igiene Ambientale			
	Anno 2024 (A)	Anno 2023 (B)	Differenze (C = A-B)	%
A) COMPONENTI POSITIVI DELLA GESTIONE	€ 1.355.334,05	€ 1.165.302,90	€ 190.031,15	16,00%
B) COMPONENTI NEGATIVI DELLA GESTIONE	€ 1.272.253,62	€ 1.088.334,90	€ 183.918,72	17,00%
DIFFERENZA FRA COMP. POSITIVI E NEGATIVI DELLA GESTIONE (A-B)	€ 83.080,43	€ 76.968,00	€ 6.112,43	8,00%
C) PROVENTI ED ONERI FINANZIARI	-€ 4.994,85	-€ 1.870,76	-€ 3.124,09	-167,00%
Proventi finanziari	€ 5.414,14	€ 9.250,84	-€ 3.836,70	-41,00%
Oneri finanziari	€ 10.408,99	€ 11.121,60	-€ 712,61	-6,00%
D) RETTIFICHE DI VALORE ATTIVITA' FINANZIARIE	€ 0,00	€ 0,00	€ 0,00	0,00%
Rivalutazioni	€ 0,00	€ 0,00	€ 0,00	0,00%
Svalutazioni	€ 0,00	€ 0,00	€ 0,00	0,00%
E) PROVENTI ED ONERI STRAORDINARI	€ 3.319,58	€ 2.086,72	€ 1.232,86	59,00%
Proventi straordinari	€ 7.074,75	€ 9.447,55	-€ 2.372,80	-25,00%
Oneri straordinari	€ 3.755,17	€ 7.360,83	-€ 3.605,66	-49,00%
RISULTATO PRIMA DELLE IMPOSTE (A-B+-C+-D+-E)	€ 81.405,16	€ 77.183,96	€ 4.221,20	5,00%
Imposte	€ 1.481,96	€ 4.400,53	-€ 2.918,57	-66,00%
RISULTATO DELL'ESERCIZIO (comprensivo della quota di pertinenza di terzi)	€ 79.923,20	€ 72.783,43	€ 7.139,77	10,00%
RISULTATO DELL'ESERCIZIO DI GRUPPO	€ 79.923,20	€ 72.783,43	€ 7.139,77	10,00%
RISULTATO DELL'ESERCIZIO DI PERTINENZA DI TERZI	€ 0,00	€ 0,00	€ 0,00	0,00%

CONTO ECONOMICO CONSOLIDATO	Trentino Mobilità S.p.a.			
	Anno 2024 (A)	Anno 2023 (B)	Differenze (C = A-B)	%
A) COMPONENTI POSITIVI DELLA GESTIONE	€ 2.217,44	€ 0,00	€ 2.217,44	100,00%
B) COMPONENTI NEGATIVI DELLA GESTIONE	€ 1.936,70	€ 0,00	€ 1.936,70	100,00%
DIFFERENZA FRA COMP. POSITIVI E NEGATIVI DELLA GESTIONE (A-B)	€ 280,74	€ 0,00	€ 280,74	100,00%
C) PROVENTI ED ONERI FINANZIARI	€ 18,40	€ 0,00	€ 18,40	100,00%
<i>Proventi finanziari</i>	€ 18,59	€ 0,00	€ 18,59	100,00%
<i>Oneri finanziari</i>	€ 0,19	€ 0,00	€ 0,19	100,00%
D) RETTIFICHE DI VALORE ATTIVITA' FINANZIARIE	€ 0,00	€ 0,00	€ 0,00	0,00%
<i>Rivalutazioni</i>	€ 0,00	€ 0,00	€ 0,00	0,00%
<i>Svalutazioni</i>	€ 0,00	€ 0,00	€ 0,00	0,00%
E) PROVENTI ED ONERI STRAORDINARI	€ 0,00	€ 0,00	€ 0,00	0,00%
<i>Proventi straordinari</i>	€ 0,00	€ 0,00	€ 0,00	0,00%
<i>Oneri straordinari</i>	€ 0,00	€ 0,00	€ 0,00	0,00%
RISULTATO PRIMA DELLE IMPOSTE (A-B+-C+-D+-E)	€ 299,14	€ 0,00	€ 299,14	100,00%
<i>Imposte</i>	€ 75,32	€ 0,00	€ 75,32	100,00%
RISULTATO DELL'ESERCIZIO (comprensivo della quota di pertinenza di terzi)	€ 223,82	€ 0,00	€ 223,82	100,00%
RISULTATO DELL'ESERCIZIO DI GRUPPO	€ 223,82	€ 0,00	€ 223,82	100,00%
RISULTATO DELL'ESERCIZIO DI PERTINENZA DI TERZI	€ 0,00	€ 0,00	€ 0,00	0,00%

3.7.1.4. Analisi Descrittiva degli Scostamenti del Conto Economico Consolidato

Il totale del Conto Economico Consolidato 2024 ha subito una variazione rispetto al 2023 per € **465.163,03**.

Come si evince dalle tabelle contabili del paragrafo precedente, gli scostamenti più significativi derivano principalmente:

- Dal Totale della "GESTIONE CARATTERISTICA (A-B)", che è variata, rispetto al 2023, di € 562.714,34. Tale variazione deriva dal Totale dei "COMPONENTI POSITIVI DELLA GESTIONE (A)", in particolare della voce "A 4 c - Ricavi e proventi dalla prestazione di servizi", derivante principalmente dal bilancio dell'AZIENDA INTERCOMUNALE ROTALIANA S.P.A.;
- Dal Totale della "GESTIONE FINANZIARIA (C)", che è variato, rispetto al 2023, di € 186.218,47. Tale variazione deriva principalmente dal Totale dei "PROVENTI FINANZIARI (C 19 + C 20)", in particolare della voce "C 19 c - Proventi da partecipazioni - da altri soggetti", derivante principalmente dal bilancio dell'AZIENDA INTERCOMUNALE ROTALIANA S.P.A.;
- Dal Totale della "GESTIONE STRAORDINARIA (E)", che è variato, rispetto al 2023, di € -306.404,99. Tale variazione deriva principalmente dal Totale degli "ONERI STRAORDINARI (E 25)", in particolare della voce "E 25 b - Sopravvenienze passive e insussistenze dell'attivo", derivante principalmente dal bilancio del Comune di MEZZOLOMBARDO e dell'AZIENDA INTERCOMUNALE ROTALIANA S.P.A.

3.7.2. Incidenza dei Ricavi dei Soggetti Imputabili alla Controllante rispetto al Totale dei Ricavi Propri

Nella tabella sottostante si evidenzia l’incidenza in valore percentuale dei Ricavi Caratteristici (voce “A” del Conto Economico), di ogni soggetto compreso nel perimetro di consolidamento del Comune di Mezzolombardo, relativi al Comune stesso, rispetto al suo Totale dei Ricavi Caratteristici del Conto Economico 2024:

Denominazione Soggetto	% Consolidamento	RICAVI (infragruppo dei soggetti del Perimetro) imputabili alla controllante (COMUNE) (X)		RICAVI ("TOTALE A" Soggetti del Perimetro) (Y)		Incidenza % (X/Y)
		Valore Assoluto	Valore %	Valore Assoluto	Valore %	
Azienda Intercomunale Rotaliana S.p.a.	48,92400%	€ 105.137,86	€ 51.437,65	€ 9.322.256,00	€ 4.560.820,52	1,13%
Trentino Digitale S.p.a.	0,02490%	€ 19.720,39	€ 4,91	€62.035.767,00	€ 15.446,91	0,03%
Trentino Riscossioni S.p.a.	0,06410%	€ 18.493,07	€ 11,85	€ 9.599.386,00	€ 6.153,20	0,19%
Consorzio dei Comuni Trentini soc.coop.	0,54000%	€ 25.552,00	€ 137,98	€ 7.065.008,00	€ 38.151,04	0,36%
Azienda Speciale per l'Igiene Ambientale	10,86000%	€ 34.005,21	€ 3.692,97	€12.518.894,00	€ 1.359.551,89	0,27%
Trentino Mobilità S.p.a.	0,04000%	€ 0,00	€ 0,00	€ 5.543.593,00	€ 2.217,44	0,00%

3.7.3. Spese di Personale Sostenute dai Soggetti del Perimetro

Nella tabella sottostante sono riepilogate le spese di personale sostenute nell'esercizio 2024 dai soggetti del perimetro di consolidamento, nella quale si evidenzia il valore più incisivo:

Denominazione Soggetto	% Consolidamento	Spese di personale CE - B 13	
		Valore Bilancio Approvato	Valore % Consolidato
Comune di Mezzolombardo	100,00000%	€ 2.556.251,17	€ 2.556.251,17
Azienda Intercomunale Rotaliana S.p.a.	48,92400%	€ 2.045.760,00	€ 1.000.867,62
Trentino Digitale S.p.a.	0,02490%	€ 18.552.104,00	€ 4.619,47
Trentino Riscossioni S.p.a.	0,06410%	€ 2.951.519,00	€ 1.891,92
Consorzio dei Comuni Trentini soc.coop.	0,54000%	€ 2.207.502,00	€ 11.920,51
Azienda Speciale per l'Igiene Ambientale	10,86000%	€ 2.809.064,00	€ 305.064,35
Trentino Mobilità S.p.a.	0,04000%	€ 1.030.003,00	€ 412,00
TOTALE		€32.152.203,17	€ 3.881.027,04

Si precisa che:

- la colonna "Valore Bilancio Approvato" corrisponde all'importo della voce "B 13" iscritta nel bilancio d'esercizio 2024 approvato di quel soggetto del perimetro di consolidamento;
- la colonna "Valore % Consolidato" corrisponde all'importo % consolidato della voce "B 13" iscritta nel bilancio consolidato 2024 del Comune di Mezzolombardo per la quota di quel soggetto del perimetro di consolidamento. L'importo è quindi al netto di tutte le eventuali operazioni infragruppo effettuate;
- il "TOTALE" della colonna "Valore % Consolidato" corrisponde quindi al totale della voce "B 13" del Conto Economico Consolidato 2024 del Comune di Mezzolombardo.

3.7.4. Crediti e Debiti

3.7.4.1. Crediti e Debiti di Durata Residua Superiore ai 5 Anni

Nella tabella sottostante sono riepilogati i debiti e crediti di durata residua superiore ai 5 anni:

Durata residui dei crediti oltre i 5 anni	Crediti verso clienti	Altri crediti	Totale Crediti oltre i 5 anni
Comune di Mezzolombardo	€ 131.664,57	€ 175.408,27	€ 307.072,84
Azienda Intercomunale Rotaliana S.p.a.	€ 0,00	€ 0,00	€ 0,00
Trentino Digitale S.p.a.	€ 0,00	€ 0,00	€ 0,00
Trentino Riscossioni S.p.a.	€ 0,00	€ 0,00	€ 0,00
Consorzio dei Comuni Trentini soc.coop.	€ 0,00	€ 0,00	€ 0,00
Azienda Speciale per l'Igiene Ambientale	€ 0,00	€ 0,00	€ 0,00
Trentino Mobilità S.p.a.	€ 0,00	€ 0,00	€ 0,00
TOTALE	€ 131.664,57	€ 175.408,27	€ 307.072,84

Durata residui dei debiti oltre i 5 anni	Debiti verso banche	Altri debiti	Totale Debiti oltre i 5 anni
Comune di Mezzolombardo	€ 718.465,96	€ 65.110,68	€ 783.576,64
Azienda Intercomunale Rotaliana S.p.a.	€ 0,00	€ 0,00	€ 0,00
Trentino Digitale S.p.a.	€ 0,00	€ 0,00	€ 0,00
Trentino Riscossioni S.p.a.	€ 0,00	€ 0,00	€ 0,00
Consorzio dei Comuni Trentini soc.coop.	€ 0,00	€ 0,00	€ 0,00
Azienda Speciale per l'Igiene Ambientale	€ 1.500.000,00	€ 0,00	€ 1.500.000,00
Trentino Mobilità S.p.a.	€ 0,00	€ 0,00	€ 0,00
TOTALE	€ 2.218.465,96	€ 65.110,68	€ 2.283.576,64

3.7.4.2. Debiti Assistiti Dà Garanzie Reali

Non vi sono debiti assistiti dà garanzie reali su beni di imprese incluse nel consolidamento.

3.7.5. Ratei e Risconti

3.7.5.1. Ratei e Risconti Attivi

Gli importi dei Ratei e Risconti Attivi Consolidati sono riepilogati nella tabella sottostante, nella quale si evidenzia il valore più incisivo:

Denominazione Soggetto	% Consolidamento	Valori 2024 Ratei Attivi		Valori 2024 Risconti Attivi	
		Valore Bilancio Approvato	Valore % Consolidato	Valore Bilancio Approvato	Valore % Consolidato
Comune di Mezzolombardo	100,00000%	€ 0,00	€ 0,00	€ 108.304,40	€ 108.304,40
Azienda Intercomunale Rotaliana S.p.a.	48,92400%	€ 26.338,00	€ 12.885,60	€ 0,00	€ 0,00
Trentino Digitale S.p.a.	0,02490%	€ 97.276,00	€ 24,22	€ 3.384.449,00	€ 842,73
Trentino Riscossioni S.p.a.	0,06410%	€ 0,00	€ 0,00	€ 11.346,00	€ 7,27
Consorzio dei Comuni Trentini soc.coop.	0,54000%	€ 2.553,00	€ 13,79	€ 38.816,00	€ 209,61
Azienda Speciale per l'Igiene Ambientale	10,86000%	€ 0,00	€ 0,00	€ 27.248,00	€ 2.959,13
Trentino Mobilità S.p.a.	0,04000%	€ 1.516,00	€ 0,61	€ 41.023,00	€ 16,41
TOTALE		€ 127.683,00	€ 12.924,22	€ 3.611.186,40	€ 112.339,55

Si precisa che:

- le colonne "Valore Bilancio Approvato" corrispondono all'importo delle voci "A D 1" e "A D 2" iscritte nel bilancio d'esercizio 2024 approvato di quel soggetto del perimetro di consolidamento;
- le colonne "Valore % Consolidato" corrispondono all'importo % consolidato delle voci "A D 1" e "A D 2" iscritte nel bilancio consolidato 2024 del Comune di Mezzolombardo per la quota di quel soggetto del perimetro di consolidamento. L'importo è quindi al netto di tutte le eventuali operazioni infragruppo effettuate;
- il "TOTALE" delle colonne "Valore % Consolidato" corrispondono quindi al totale delle voci "A D 1" e "A D 2" dello Stato Patrimoniale Attivo Consolidato 2024 del Comune di Mezzolombardo.

3.7.5.2. Ratei e Risconti Passivi

Gli importi dei Ratei e Risconti Passivi Consolidati sono riepilogati nella tabella sottostante, nella quale si evidenzia il valore più incisivo:

Denominazione Soggetto	% Consolidamento	Valori 2024 Ratei Passivi		Valori 2024 Risconti Passivi	
		Valore Bilancio Approvato	Valore % Consolidato	Valore Bilancio Approvato	Valore % Consolidato
Comune di Mezzolombardo	100,00000%	€ 0,00	€ 0,00	€ 23.938.170,70	€ 23.926.311,58
Azienda Intercomunale Rotaliana S.p.a.	48,92400%	€ 970,00	€ 474,56	€ 6.910.029,00	€ 3.380.662,59
Trentino Digitale S.p.a.	0,02490%	€ 0,00	€ 0,00	€ 72.039.442,00	€ 17.937,83
Trentino Riscossioni S.p.a.	0,06410%	€ 0,00	€ 0,00	€ 0,00	€ 0,00
Consorzio dei Comuni Trentini soc.coop.	0,54000%	€ 19.785,00	€ 106,84	€ 113.851,00	€ 614,80
Azienda Speciale per l'Igiene Ambientale	10,86000%	€ 0,00	€ 0,00	€ 3.237.627,00	€ 351.606,29
Trentino Mobilità S.p.a.	0,04000%	€ 2.150,00	€ 0,86	€ 277.349,00	€ 110,94
TOTALE		€ 22.905,00	€ 582,26	€106.516.468,70	€27.677.244,03

Si precisa che:

- le colonne "Valore Bilancio Approvato" corrispondono all'importo delle voci "P E I" e "P E II" iscritte nel bilancio d'esercizio 2024 approvato di quel soggetto del perimetro di consolidamento;
- le colonne "Valore % Consolidato" corrispondono all'importo % consolidato delle voci "P E I" e "P E II" iscritte nel bilancio consolidato 2024 del Comune di Mezzolombardo per la quota di quel soggetto del perimetro di consolidamento. L'importo è quindi al netto di tutte le eventuali operazioni infragruppo effettuate;
- il "TOTALE" delle colonne "Valore % Consolidato" corrispondono quindi al totale delle voci "P E I" e "P E II" dello Stato Patrimoniale Passivo Consolidato 2024 del Comune di Mezzolombardo.

3.7.6. Altri Accantonamenti

3.7.6.1. Fondi per Rischi ed Oneri (SP)

Gli importi dei Fondi per Rischi ed Oneri Consolidati (Voce "P B 3" dello Stato Patrimoniale Passivo)

sono riepilogati nella tabella sottostante, nella quale si evidenzia il valore più incisivo:

Denominazione Soggetto	% Consolidamento	Valori 2024 Fondi per Rischi ed Oneri (SP - P B)	
		Valore Bilancio Approvato	Valore % Consolidato
Comune di Mezzolombardo	100,00000%	€ 613.908,60	€ 613.908,60
Azienda Intercomunale Rotaliana S.p.a.	48,92400%	€ 140.000,00	€ 68.493,60
Trentino Digitale S.p.a.	0,02490%	€ 2.971.110,00	€ 739,81
Trentino Riscossioni S.p.a.	0,06410%	€ 2.176.102,00	€ 1.394,88
Consorzio dei Comuni Trentini soc.coop.	0,54000%	€ 0,00	€ 0,00
Azienda Speciale per l'Igiene Ambientale	10,86000%	€ 1.230.134,00	€ 133.592,55
Trentino Mobilità S.p.a.	0,04000%	€ 91.879,00	€ 36,75
TOTALE		€ 7.223.133,60	€ 818.166,19

Si precisa che:

- la colonna "Valore Bilancio Approvato" corrisponde all'importo della voce "P B" del "SPP" iscritta nel bilancio d'esercizio 2024 approvato di quel soggetto del perimetro di consolidamento;
- la colonna "Valore % Consolidato" corrisponde all'importo % consolidato della voce "P B" del "SP" iscritta nel bilancio consolidato 2024 del Comune di Mezzolombardo per la quota di quel soggetto del perimetro di consolidamento. L'importo è quindi al netto di tutte le eventuali operazioni infragruppo effettuate;
- il "TOTALE" della colonna "Valore % Consolidato" corrisponde quindi al totale della voce "P B" dello Stato Patrimoniale Passivo Consolidato 2024 del Comune di Mezzolombardo.

3.7.6.2. Accantonamenti per Rischi ed Altri (CE)

Gli importi degli Accantonamenti per Rischi Consolidati (Voce "B 16" del Conto Economico) e degli Altri Accantonamenti (Voce "B 17" del Conto Economico) sono riepilogati nella tabella sottostante, nella quale si evidenzia il valore più incisivo:

Denominazione Soggetto	% Consolidamento	Valori 2024 Accantonamenti per Rischi (CE - B 16)		Valori 2024 Altri Accantonamenti (CE - B 17)	
		Valore Bilancio Approvato	Valore % Consolidato	Valore Bilancio Approvato	Valore % Consolidato
Comune di Mezzolombardo	100,00000%	€ 0,00	€ 0,00	€ 39.773,74	€ 39.773,74
Azienda Intercomunale Rotaliana S.p.a.	48,92400%	€ 0,00	€ 0,00	€ 0,00	€ 0,00
Trentino Digitale S.p.a.	0,02490%	€ 173.818,00	€ 43,28	€ 0,00	€ 0,00
Trentino Riscossioni S.p.a.	0,06410%	€ 204.672,00	€ 131,19	€ 0,00	€ 0,00
Consorzio dei Comuni Trentini soc.coop.	0,54000%	€ 0,00	€ 0,00	€ 0,00	€ 0,00
Azienda Speciale per l'Igiene Ambientale	10,86000%	€ 0,00	€ 0,00	€ 449.231,00	€ 48.786,49
Trentino Mobilità S.p.a.	0,04000%	€ 12.895,00	€ 5,16	€ 0,00	€ 0,00
TOTALE		€ 391.385,00	€ 179,63	€ 489.004,74	€ 88.560,23

Si precisa che:

- le colonne "Valore Bilancio Approvato" corrispondono all'importo delle voci "B 16" e "B 17" del "CE" iscritte nel bilancio d'esercizio 2024 approvato di quel soggetto del perimetro di consolidamento;
- le colonne "Valore % Consolidato" corrispondono all'importo % consolidato delle voci "B 16" e "B 17" del "CE" iscritte nel bilancio consolidato 2024 del Comune di Mezzolombardo per la quota di quel soggetto del perimetro di consolidamento. L'importo è quindi al netto di tutte le eventuali operazioni infragruppo effettuate;
- il "TOTALE" delle colonne "Valore % Consolidato" corrispondono quindi al totale delle voci "B 16" e "B 17" del Conto Economico Consolidato 2024 del Comune di Mezzolombardo.

3.7. Interessi e Oneri Finanziari

Nella tabella sottostante si evidenziano gli interessi ed oneri finanziari dei soggetti compresi nel perimetro di consolidamento, nella quale si evidenziano i valori più incisivi:

Denominazione Soggetto	% Consolidamento	Valore 2024 C 21 a - Interessi passivi verso Banche e altri istituti di credito		Valore 2024 C 21 b - Altri oneri finanziari	
		Valore Bilancio Approvato	Valore % Consolidato	Valore Bilancio Approvato	Valore % Consolidato
Comune di Mezzolombardo	100,00000%	€ 31.722,72	€ 31.722,72	€ 0,00	€ 0,00
Azienda Intercomunale Rotaliana S.p.a.	48,92400%	€ 128,00	€ 62,62	€ 0,00	€ 0,00
Trentino Digitale S.p.a.	0,02490%	€ 0,00	€ 0,00	€ 0,00	€ 0,00
Trentino Riscossioni S.p.a.	0,06410%	€ 0,00	€ 0,00	€ 524,00	€ 0,34
Consorzio dei Comuni Trentini soc.coop.	0,54000%	€ 0,00	€ 0,00	€ 0,00	€ 0,00
Azienda Speciale per l'Igiene Ambientale	10,86000%	€ 41.423,00	€ 4.498,54	€ 54.424,00	€ 5.910,45
Trentino Mobilità S.p.a.	0,04000%	€ 0,00	€ 0,00	€ 463,00	€ 0,19
TOTALE		€ 73.273,72	€ 36.283,88	€ 55.411,00	€ 5.910,98

Si precisa che:

- le colonne "Valore Bilancio Approvato" corrispondono all'importo delle voci "C 21 a" e "C 21 b" iscritte nel bilancio d'esercizio 2024 approvato di quel soggetto del perimetro di consolidamento;
- le colonne "Valore % Consolidato" corrispondono all'importo % consolidato delle voci "C 21 a" e "C 21 b" iscritte nel bilancio consolidato 2024 del Comune di Mezzolombardo per la quota di quel soggetto del perimetro di consolidamento. L'importo è quindi al netto di tutte le eventuali operazioni infragruppo effettuate;
- il "TOTALE" delle colonne "Valore % Consolidato" corrispondono quindi al totale delle voci "C 21 a" e "C 21 b" del Conto Economico Consolidato 2024 del Comune di Mezzolombardo.

3.7.1. Dettaglio Interessi Passivi e Altri Oneri Finanziari per Tipologia di Finanziamento

Nella tabella sottostante si evidenzia la tipologia degli interessi passivi e degli altri oneri finanziari indicati nella tabella di sopra:

Diverse tipologie di finanziamento	Interessi su Debiti verso banche	Interessi su Mutui	Interessi di mora	Altri interessi	Totale Interessi per Soggetto
Comune di Mezzolombardo	€ 0,00	€ 31.694,94	€ 27,78	€ 0,00	€ 31.722,72
Azienda Intercomunale Rotaliana S.p.a.	€ 0,00	€ 0,00	€ 0,00	€ 128,00	€ 128,00
Trentino Digitale S.p.a.	€ 0,00	€ 0,00	€ 0,00	€ 0,00	€ 0,00
Trentino Riscossioni S.p.a.	€ 0,00	€ 0,00	€ 0,00	€ 524,00	€ 524,00
Consorzio dei Comuni Trentini soc.coop.	€ 0,00	€ 0,00	€ 0,00	€ 0,00	€ 0,00
Azienda Speciale per l'Igiene Ambientale	€ 41.423,00	€ 0,00	€ 0,00	€ 54.424,00	€ 95.847,00
Trentino Mobilità S.p.a.	€ 0,00	€ 0,00	€ 0,00	€ 463,00	€ 463,00
TOTALE	€ 41.423,00	€ 31.694,94	€ 27,78	€ 55.539,00	€ 128.684,72

3.8. Proventi ed Oneri Straordinari

Gli importi dei Proventi ed Oneri Straordinari Consolidati sono riepilogati nella tabella sottostante, nella quale si evidenzia il valore più incisivo:

Denominazione Soggetto	% Consolidamento	Valori 2024 Proventi Straordinari		Valori 2024 Oneri Straordinari	
		Valore Bilancio Approvato	Valore % Consolidato	Valore Bilancio Approvato	Valore % Consolidato
Comune di Mezzolombardo	100,00000%	€ 418.079,65	€ 418.079,65	€ 412.961,20	€ 412.961,20
Azienda Intercomunale Rotaliana S.p.a.	48,92400%	€ 342.028,00	€ 167.333,78	€ 267.871,00	€ 131.053,21
Trentino Digitale S.p.a.	0,02490%	€ 0,00	€ 0,00	€ 0,00	€ 0,00
Trentino Riscossioni S.p.a.	0,06410%	€ 26.671,00	€ 17,10	€ 4.849,00	€ 3,11
Consorzio dei Comuni Trentini soc.coop.	0,54000%	€ 0,00	€ 0,00	€ 0,00	€ 0,00
Azienda Speciale per l'Igiene Ambientale	10,86000%	€ 65.145,00	€ 7.074,75	€ 34.578,00	€ 3.755,17
Trentino Mobilità S.p.a.	0,04000%	€ 0,00	€ 0,00	€ 0,00	€ 0,00
TOTALE		€ 851.923,65	€ 592.505,28	€ 720.259,20	€ 547.772,69

Si precisa che:

- la colonna "Valore Bilancio Approvato" corrisponde all'importo delle voci "E 24" ed "E 25" iscritte nel bilancio d'esercizio 2024 approvato di quel soggetto del perimetro di consolidamento;
- la colonna "Valore % Consolidato" corrisponde all'importo % consolidato delle voci "E 24" ed "E 25" iscritte nel bilancio consolidato 2024 del Comune di Mezzolombardo per la quota di quel soggetto del perimetro di consolidamento. L'importo è quindi al netto di tutte le eventuali operazioni infragruppo effettuate;
- il "TOTALE" della colonna "Valore % Consolidato" corrisponde quindi al totale delle voci "E 24" ed "E 25" del Conto Economico Consolidato 2024 del Comune di Mezzolombardo.

3.9. Dati sull'Occupazione

Nella tabella sottostante sono riepilogati i dati relativi alla composizione del personale dipendente alla data del 31/12/2024 dei soggetti del perimetro di consolidamento del Comune di Mezzolombardo:

Denominazione Soggetto	Segretario Generale	Vice segretario D evoluto	Funzionari D-base	Collaboratori C evoluto	Assistenti C base	Coadiutore B evoluto	Operai B base	Numero Medio Dipendenti
Comune di Mezzolombardo	0	0	4	9	27	9	5	54
TOTALE PARZIALE	0	0	4	9	27	9	5	54
Denominazione Soggetto	Dirigenti	Quadri	Impiegati	Operai	Non Classificati			
Azienda Intercomunale Rotaliana S.p.a.	1	2	21	15	0			39
Trentino Digitale S.p.a.	6	0	287	0	0			293
Trentino Riscossioni S.p.a.	1	4	48	0	0			53
Consorzio dei Comuni Trentini soc.coop.	2	5	28	0	0			35
Azienda Speciale per l'Igiene Ambientale	1	0	15	42	3			61
Trentino Mobilità S.p.a.	0	1	7	16	0			24
TOTALE PARZIALE	11	12	406	73	3			505
TOTALE	11	12	410	82	44			559

3.10. Compensi Amministratori, Sindaci e Revisore Legale

Nella tabella sottostante è riepilogato l'ammontare dei compensi spettante agli amministratori, ai sindaci e al revisore legale dei soggetti compresi nel perimetro di consolidamento del Comune di Mezzolombardo:

Denominazione Soggetto	Amministratori		Sindaci	Revisore Legale	Totale Compensi	Note Amministratori e Sindaci del Comune di Mezzolombardo
Comune di Mezzolombardo	Giunta:	€88.658,65	€ 64.116,00	€ 8.592,48	€170.013,13	/
	Consiglio:	€ 8.646,00				
Azienda Intercomunale Rotaliana S.p.a.	€ 46.826,00		€ 12.480,00	€ 15.900,00	€ 75.206,00	Nessun Amministratore o Sindaco del Comune di Mezzolombardo ricopre un incarico remunerato nel soggetto. Il Sindaco ha nominato due soggetti esterni.
Trentino Digitale S.p.a.	€ 129.217,00		€ 43.940,00	€ 19.300,00	€192.457,00	Nessun Amministratore o Sindaco del Comune di Mezzolombardo ricopre un incarico remunerato nel soggetto
Trentino Riscossioni S.p.a.	€ 68.807,00		€ 30.940,00	€ 20.000,00	€119.747,00	Nessun Amministratore o Sindaco del Comune di Mezzolombardo ricopre un incarico remunerato nel soggetto
Consorzio dei Comuni Trentini soc.coop.	€ 146.178,00		€ 30.137,00	€ 11.000,00	€187.315,00	Nessun Amministratore o Sindaco del Comune di Mezzolombardo ricopre un incarico remunerato nel soggetto
Azienda Speciale per l'Igiene Ambientale	€ 18.107,00		€ 0,00	€ 17.087,00	€ 35.194,00	L'Assessore del Comune di Mezzolombardo ricopre un incarico non remunerato in ASIA in quanto ai sensi della legge 122/2010 vige il divieto di cumulo tra indennità di carica e gettoni presenza
Trentino Mobilità S.p.a.	€ 28.000,00		€ 16.400,00		€ 44.400,00	Nessun Amministratore o Sindaco del Comune di Mezzolombardo ricopre un incarico remunerato nel soggetto
TOTALE	€ 534.439,65		€189.813,00	€100.079,48	€824.332,13	

3.11. Strumenti Finanziari Derivati

I soggetti del perimetro di consolidamento non presentano strumenti finanziari derivati.

3.12. Perdite Ripianate dai Soggetti del Perimetro, attraverso Conferimenti o altre Operazioni Finanziarie, negli Ultimi Tre Anni

Di seguito sono riepilogati nella tabella sottostante i Risultati d'Esercizio degli ultimi tre anni dei soggetti del perimetro di consolidamento del Comune di Mezzolombardo:

Denominazione Soggetto	Risultato d'Esercizio 2024	Risultato d'Esercizio 2023	Risultato d'Esercizio 2022	Operazioni finanziarie adottate per la copertura delle eventuali perdite
Comune di Mezzolombardo	€ 289.530,03	-€ 104.334,85	-€ 1.045.925,51	Si rinvia alle note integrative economico-patrimoniali dei bilanci 2023-2022 del Comune
Azienda Intercomunale Rotaliana S.p.a.	€ 1.468.094,00	€ 1.359.898,00	€ 895.869,00	Nessuna Perdita d'Esercizio da ripianare negli ultimi tre anni
Trentino Digitale S.p.a.	€ 685.462,00	€ 956.484,00	€ 587.235,00	Nessuna Perdita d'Esercizio da ripianare negli ultimi tre anni
Trentino Riscossioni S.p.a.	€ 683.772,00	€ 338.184,00	€ 267.962,00	Nessuna Perdita d'Esercizio da ripianare negli ultimi tre anni
Consorzio dei Comuni Trentini soc.coop.	€ 1.364.258,00	€ 943.728,00	€ 643.870,00	Nessuna Perdita d'Esercizio da ripianare negli ultimi tre anni
Azienda Speciale per l'Igiene Ambientale	€ 287.912,00	€ 365.444,00	-€ 208.513,59	Si rinvia alla nota integrativa del bilancio 2022 del soggetto
Trentino Mobilità S.p.a.	€ 555.214,00	€ 445.593,00	€ 424.252,00	Nessuna Perdita d'Esercizio da ripianare negli ultimi tre anni
TOTALE	€ 5.334.242,03	€ 4.304.996,15	€ 1.564.748,90	