



# COMUNE DI MEZZOLOMBARDO

Provincia di Trento

## **RELAZIONE SULLA GESTIONE E NOTA INTEGRATIVA AL BILANCIO CONSOLIDATO ESERCIZIO 2021**

(art. 11 decreto legislativo 23 giugno 2011, n. 118, OIC n. 17 e principio applicato allegato n. 4/4)  
(D.M. 1 settembre 2021)



# INDICE

PREMESSA .....	4
FINALITÀ DEL BILANCIO CONSOLIDATO.....	4
NORMATIVA DI RIFERIMENTO .....	5
CRITERI DI FORMAZIONE.....	6
LA RELAZIONE SULLA GESTIONE CONSOLIDATA 2021 .....	7
PREMESSA.....	8
L'ELENCO DEI SOGGETTI DEL COMUNE DI MEZZOLOMBARDO (ELENCO 0) .....	9
IL CONTO ECONOMICO CONSOLIDATO 2021 .....	12
LO STATO PATRIMONIALE CONSOLIDATO 2021 .....	15
LA NOTA INTEGRATIVA AL BILANCIO CONSOLIDATO 2021 .....	21
PREMESSA.....	22
CRITERI DI VALUTAZIONE.....	23
<b>IMMOBILIZZAZIONI</b> .....	23
<b>ATTIVO CIRCOLANTE</b> .....	24
<b>RATEI E RISCONTI ATTIVI</b> .....	24
<b>PATRIMONIO NETTO</b> .....	244
<b>FONDI PER RISCHI ED ONERI</b> .....	26
<b>TRATTAMENTO DI FINE RAPPORTO</b> .....	26
<b>DEBITI</b> .....	26
<b>RATEI E RISCONTI E CONTRIBUTI AGLI INVESTIMENTI</b> .....	26
<b>CONTI D'ORDINE</b> .....	266
<b>COSTI E RICAVI</b> .....	27
<b>IMPOSTE ANTICIPATE E DIFFERITE</b> .....	27
INDIVIDUAZIONE DEL G.A.P. E PERIMETRO DI CONSOLIDAMENTO.....	28
METODOLOGIA DI CONSOLIDAMENTO ADOTTATA.....	311
RETTIFICHE DI PRE-CONSOLIDAMENTO.....	322
ELIMINAZIONE DELLE OPERAZIONI INFRAGRUPPO .....	333
<b>DETERMINAZIONE DEL PATRIMONIO NETTO DI TERZI</b> .....	344
<b>ELISIONE VALORE DI CARICO DELLE PARTECIPAZIONI: DIFFERENZA DI CONSOLIDAMENTO POSITIVA, NEGATIVA O NULLA</b> .....	35
<b>ELISIONI CREDITI E DEBITI / RICAVI E COSTI / UTILI E PERDITE INFRAGRUPPO</b> .....	411
COPERTURA RISERVA DA CAPITALE NEGATIVA.....	522
ANALISI DI ALCUNE VOCI.....	533

<b>ANALISI DEGLI SCOSTAMENTI DELLE VOCI PIU' SIGNIFICATIVE DEL CONTO ECONOMICO E DELLO STATO PATRIMONIALE CONSOLIDATO .....</b>	<b>533</b>
<b>ANALISI DEGLI SCOSTAMENTI DELLO STATO PATRIMONIALE CONSOLIDATO E PER OGNI SOGGETTO DEL PERIMETRO .....</b>	<b>533</b>
<b>ANALISI DEGLI SCOSTAMENTI DELLE VOCI PIU' SIGNIFICATIVE DEL CONTO ECONOMICO CONSOLIDATO E PER OGNI SOGGETTO DEL PERIMETRO.....</b>	<b>59</b>
<b>INCIDENZA DEI RICAVI DEI SOGGETTI IMPUTABILI ALLA CONTROLLANTE RISPETTO AL TOTALE DEI RICAVI PROPRI .....</b>	<b>633</b>
<b>SPESE DI PERSONALE SOSTENUTE DAI SOGGETTI DEL PERIMETRO .....</b>	<b>633</b>
<b>CREDITI E DEBITI .....</b>	<b>644</b>
<b>CREDITI E DEBITI DI DURATA RESIDUA SUPERIORE AI 5 ANNI.....</b>	<b>644</b>
<b>DEBITI ASSISTITI DA GARANZIE REALI.....</b>	<b>644</b>
<b>RATEI E RISCONTI .....</b>	<b>644</b>
<b>RATEI E RISCONTI ATTIVI .....</b>	<b>644</b>
<b>RATEI E RISCONTI PASSIVI .....</b>	<b>655</b>
<b>ALTRI ACCANTONAMENTI .....</b>	<b>666</b>
<b>INTERESSI E ONERI FINANZIARI .....</b>	<b>677</b>
<b>DETTAGLIO INTERESSI PASSIVI E ALTRI ONERI FINANZIARI PER TIPOLOGIA DI FINANZIAMENTO .....</b>	<b>677</b>
<b>PROVENTI ED ONERI STRAORDINARI .....</b>	<b>688</b>
<b>COMPENSI AMMINISTRATORI, SINDACI E REVISORE LEGALE .....</b>	<b>69</b>
<b>DATI SULL'OCCUPAZIONE .....</b>	<b>700</b>
<b>STRUMENTI FINANZIARI DERIVATI .....</b>	<b>700</b>
<b>PERDITE RIPIANATE DAI SOGGETTI DEL PERIMETRO, ATTRAVERSO CONFERIMENTI O ALTRE OPERAZIONI FINANZIARIE, NEGLI ULTIMI TRE ANNI ..</b>	<b>71</b>

# PREMESSA

## FINALITÀ DEL BILANCIO CONSOLIDATO

La finalità del bilancio consolidato è quella di "rappresentare in modo veritiero e corretto la situazione finanziaria e patrimoniale e il risultato economico della complessiva attività svolta dall'ente attraverso le proprie articolazioni organizzative, i suoi enti strumentali e le sue società controllate e partecipate". Con la redazione del bilancio consolidato pertanto si rappresenta una realtà contabile più ampia del singolo comune in termini di attivo e passivo patrimoniale, ricavi e costi di produzione.

## NORMATIVA DI RIFERIMENTO

Il "Codice degli enti locali della Regione Autonoma Trentino – Alto Adige" (LR 3 maggio 2018, n. 2) al comma 4 dell'art. 189 rubricato "Controllo sulle società partecipate non quotate" prevede che i risultati complessivi della gestione dell'ente locale e delle aziende non quotate partecipate siano rilevati mediante bilancio consolidato, secondo la competenza economica, predisposto in base alle modalità previste dalla normativa in materia.

La Legge provinciale 9 dicembre 2015, n. 18 "*Modificazioni della legge provinciale di contabilità 1979 e altre disposizioni di adeguamento dell'ordinamento provinciale e degli enti locali al decreto legislativo 23 giugno 2011, n. 118 (Disposizioni in materia di armonizzazione dei sistemi contabili e degli schemi di bilancio delle regioni, degli enti locali e dei loro organismi, a norma degli articoli 1 e 2 della legge 5 maggio 2009, n. 42)*" all'art. 49 statuisce che gli enti locali e i loro enti e organismi strumentali applicano le disposizioni in materia di armonizzazione dei sistemi contabili e degli schemi di bilancio contenute nel titolo I del D.Lgs. 23 giugno 2011, n. 118 nonché i relativi allegati, con il posticipo di un anno dei termini previsti dal medesimo decreto, di cui questa legge costituisce specificazione e integrazione anche in relazione all'ordinamento statutario della Provincia.

Il posticipo di un anno si applica anche ai termini contenuti nelle disposizioni del D.Lgs. 23 giugno 2011, n. 118 modificative del D.Lgs. 18 agosto 2000 n. 267 (Testo unico delle leggi sull'ordinamento degli enti locali), richiamate da questa legge. Inoltre, lo stesso articolo 49 individua gli articoli del D.Lgs. 18 agosto 2000, n. 267, direttamente applicabili agli enti locali della Provincia Autonoma di Trento. Il successivo articolo 50 della L.P. 9 dicembre 2015, n. 18, individua altresì gli articoli del D.Lgs. 18 agosto 2000, n. 267 che dettano principi generali in materia e trovano applicazione in ambito locale. In particolare, l'art. 151, comma 8, del D.Lgs. 18 agosto 2000, n. 267, rubricato "Principi Generali" stabilisce che entro il 30 settembre l'ente approva il bilancio consolidato con i bilanci dei propri organismi ed enti strumentali e delle società controllate e partecipate, secondo il principio applicato 4/4 di cui al D.Lgs. 23 giugno 2011, n. 118.

L'art. 233-bis "Bilancio Consolidato" del D.Lgs. 18 agosto 2000, n. 267, statuisce che il bilancio consolidato di gruppo è predisposto secondo le modalità previste dal D.Lgs. 118/2011 ed è redatto secondo lo schema previsto dall'allegato n. 11 del D.Lgs. 23 giugno 2011, n. 118.

Il D.Lgs. 23 giugno 2011, n. 118, all'art. 11 bis, disciplina il bilancio consolidato prescrivendo che lo stesso è costituito dal conto economico consolidato, dallo stato patrimoniale consolidato e dai seguenti allegati:

- la relazione sulla gestione che comprende la nota integrativa;
- la relazione del collegio dei revisori dei conti;
- il bilancio consolidato è redatto secondo le modalità ed i criteri individuati nel principio applicato del bilancio consolidato di cui all'allegato 4/4;
- ai fini dell'inclusione nel bilancio consolidato, si considera qualsiasi ente strumentale, azienda, società controllata e partecipata, indipendentemente dalla sua forma giuridica pubblica o privata, anche se le attività che svolge sono dissimili da quelle degli altri componenti del gruppo, con l'esclusione degli enti cui si applica il titolo II.

Il principio contabile applicato 4/4 al D.Lgs. 23 giugno 2011, n. 118, da ultimo modificato con il Decreto ministeriale 1 marzo 2019, definisce i criteri di composizione del Gruppo Amministrazione Pubblica e del perimetro di consolidamento, le attività da svolgere per la redazione del bilancio consolidato ed i contenuti della relazione sulla gestione contenente la nota integrativa.

Il paragrafo 6 "Principio Finale" di suddetto principio contabile fa espresso rinvio, per quanto non previsto dal documento in oggetto, ai Principi contabili generali civilistici ed a quelli emanati dall'Organismo Italiano di Contabilità (OIC).

In particolare, il riferimento è al principio contabile OIC 17 "Bilancio consolidato e metodo del patrimonio netto".

La presente relazione illustra pertanto quanto richiesto dalla normativa sopra citata e nello specifico, per quanto attiene alla nota integrativa, dal paragrafo 5 del principio contabile applicato 4/4

## CRITERI DI FORMAZIONE

Il Bilancio consolidato deriva:

- dal Rendiconto dell'esercizio 2021 del Comune di MEZZOLOMBARDO, capogruppo, approvato con deliberazione del Consiglio Comunale n. 13 del 21/06/2022;
- dai Bilanci di Esercizio 2021 dei soggetti facenti parte del perimetro di consolidamento della capogruppo.

La data di chiusura del bilancio del Comune di MEZZOLOMBARDO e degli altri soggetti, oggetto di consolidamento, è il 31 dicembre 2021.

In particolare, operativamente si è provveduto ad effettuare le seguenti operazioni:

- sono sommate tra loro tutte le attività, le passività, i costi ed i ricavi del Comune e dei soggetti del perimetro di consolidamento in base al metodo di consolidamento adottato;
- elisione delle partite infragruppo relativa a crediti e debiti, ricavi e costi, valore partecipazioni, utili e perdite infragruppo;
- mantenimento dei principi contabili adottati dai soggetti del perimetro di consolidamento in quanto si ritiene che presentino in modo veritiero la situazione contabile, in particolare, per ammortamenti, accantonamenti, crediti.

Il paragrafo 4.1 del richiamato principio richiede che *"nei casi in cui i criteri di valutazione e di consolidamento non sono tra loro uniformi, se pur corretti, l'uniformità è ottenuta apportando a tali bilanci opportune rettifiche in sede di consolidamento. Ad esempio può essere necessario procedere alla rettifica dei bilanci per rendere omogenei gli accantonamenti ai fondi ammortamenti se effettuati con aliquote differenti per le medesime tipologie di beni o gli accantonamenti al fondo svalutazione crediti. Si ribadisce che è accettabile derogare all'obbligo di uniformità dei criteri di valutazione quando la conservazione di criteri difformi sia più idonea a realizzare la rappresentazione veritiera e corretta"*.

Si sottolinea a riguardo che si è provveduto nel seguente modo:

- le quote di ammortamento non sono state modificate per uniformare le aliquote in quanto si ritiene più idonea la rappresentazione contabile risultante dai singoli bilanci considerata la natura dei singoli cespiti pertanto soggetti a deperimento differenti;
- gli accantonamenti a fondo svalutazione crediti non sono stati rettificati in riferimento alle singole normative di riferimento al fine di non alterare i risultati economici.

Si ritiene sostanzialmente che la difformità dei principi contabili utilizzati è accettabile nei seguenti casi:

- se non rilevanti sia in termini quantitativi che qualitativi rispetto al valore consolidato della voce in questione;
- se più idonea a realizzare la rappresentazione veritiera e corretta.

# **LA RELAZIONE SULLA GESTIONE CONSOLIDATA 2021**

## PREMESSA

La presente Relazione costituisce allegato al bilancio consolidato ai sensi di quanto previsto dal punto 5 del Principio contabile applicato concernente il bilancio consolidato di cui all'Allegato 4/4 al D.Lgs. 118/2011.

La Relazione sulla Gestione si compone di una parte iniziale, riportante i principali elementi rappresentativi del Bilancio consolidato, e della Nota Integrativa.

La Nota Integrativa, oltre ai richiami normativi e di prassi sottesi alla predisposizione del bilancio consolidato, descrive il percorso che ha portato alla predisposizione del presente documento, i criteri di valutazione applicati, le operazioni infragruppo, la differenza di consolidamento e presenta le principali voci incidenti sulle risultanze di gruppo.

L'articolazione dei contenuti della Nota Integrativa rispetta le indicazioni contenute nel Principio contabile applicato concernente il Bilancio consolidato ed è coerente con le Linee Guida per la relazione del Revisore sul bilancio consolidato degli enti territoriali per l'esercizio 2021.

I fondamenti normativi di tale rappresentazione contabile derivano, come detto, dalle disposizioni sull'armonizzazione contabile e non solo, con particolare riferimento a:

- Art. 11 bis – 11 quinquies del D.Lgs. 118/2011
- Principio contabile applicato concernente il Bilancio Consolidato, Allegato 4/4 al D.Lgs.118/2011
- Artt. 18 e 68 del D.Lgs. 118/2011
- Artt. da 25 a 43 del D.Lgs. 127/1991 di Attuazione della VII Direttiva CEE in materia di Bilanci Consolidati delle società
- Principi contabili nazionali (OIC 17) ed internazionali (IPSAS) per la contabilità ed i bilanci del settore pubblico, per quanto non espressamente previsto dalle norme di legge.

Nei paragrafi di seguito si illustrano:

- L'elenco dei soggetti del Comune di MEZZOLOMBARDO in cui detiene una quota di partecipazione, sia diretta che indiretta;
- Il confronto tra il Conto Economico e lo Stato Patrimoniale 2021 del Comune di MEZZOLOMBARDO e il Conto Economico e lo Stato Patrimoniale Consolidato 2021, distinti per Macro-Classi, con l'indicazione dell'incidenza in valore numerico e percentuale, in modo da evidenziare l'impatto dei valori consolidati;
- La Nota Integrativa al Bilancio Consolidato 2021.

## L'ELENCO DEI SOGGETTI DEL COMUNE DI MEZZOLOMBARDO (ELENCO 0)

La prima fase operativa propedeutica all'individuazione del perimetro di consolidamento del Comune di MEZZOLOMBARDO, è stata quella di effettuare una ricognizione preliminare di tutte le realtà al quale l'Ente partecipa, direttamente o indirettamente.

Per quanto riguarda le società, il Comune di MEZZOLOMBARDO, ha fatto riferimento alla Deliberazione del Consiglio Comunale n. 32 del 28/12/2021, effettuata ai sensi del d.lgs. n. 175/2016 (Testo unico delle partecipate), con la quale ha proceduto ad adottare il piano di razionalizzazione delle società partecipate e ad approvare le misure in esso contenuto, opportunamente aggiornata alla data del 31 dicembre 2020.

Per gli enti strumentali, si è fatto riferimento ad atti amministrativi e alla raccolta di informazioni presso gli enti esterni.

Di seguito si mostra, quindi, l'elenco di tutti i soggetti in cui l'ente locale detiene una quota di partecipazione, anche minimale, sia diretta che indiretta:

Denominazione	Cod. Fiscale/P.IVA	Categoria	Tipologia di partecipazione	% partecipazione	% di voti spettanti in assemblea ordinaria	Motivo di Esclusione dal GAP
AZIENDA INTERCOMUNALE ROTALIANA S.P.A.	01579450220	5. Società partecipata	1. Diretta	48,92400	48,92400	
TRENTINO DIGITALE S.P.A.	00990320228	5. Società partecipata	1. Diretta	0,03090	0,03090	
TRENTINO RISCOSSIONI S.P.A.	02002380224	5. Società partecipata	1. Diretta	0,06410	0,06410	
CONSORZIO DEI COMUNI TARENTINI SOC.COOP.	01533550222	5. Società partecipata	1. Diretta	0,54000	0,54000	

AZIENDA SPECIALE PER L'IGIENE AMBIENTALE	00990320228	3. Ente strumentale partecipato	1. Diretta	10,86200	10,86200	
CONSORZIO DEI COMUNI DELLA PROVINCIA DI TRENTO BIM DELL'ADIGE	80001130220	3. Ente strumentale partecipato	1. Diretta	0,78000	0,78000	Fornisce un servizio strumentale. Non affidataria diretta di servizi pubblici locali. Quota di partecipazione inferiore al 20%
TRENTINO TRASPORTI S.P.A.	01807370224	5. Società partecipata	1. Diretta	0,00925	0,00925	Società non in house. Non affidataria diretta di servizi pubblici locali
DOLOMITI ENERGIA S.P.A.	1812630224	5. Società partecipata	2. Indiretta	per il tramite di AIR S.P.A.: 3,68	per il tramite di AIR S.P.A.: 3,68	Mantenimento senza interventi
PRIMIERO ENERGIA S.P.A.	01699790224	5. Società partecipata	2. Indiretta	per il tramite di AIR S.P.A.: 2,54	per il tramite di AIR S.P.A.: 2,54	Mantenimento senza interventi
SET DISTRIBUZIONE S.P.A.	01932800228	5. Società partecipata	2. Indiretta	per il tramite di AIR S.P.A.: 1,19 per il tramite del CONSORZIO DEI COMUNI TARENTINI: 0,05	per il tramite di AIR S.P.A.: 1,19 per il tramite del CONSORZIO DEI COMUNI TARENTINI: 0,05	Mantenimento senza interventi
DOLOMITI ENERGIA HOLDING S.P.A.	01614640223	5. Società partecipata	2. Indiretta	per il tramite di AIR S.P.A.: 0,99	per il tramite di AIR S.P.A.: 0,99	Mantenimento senza interventi

FEDERAZIONE TRENINA DELLA COOPERAZIONE SOC. COOP	00110640224	5. Società partecipata	2. Indiretta	per il tramite del CONSORZIO DEI COMUNI TARENTINI: 0,139	per il tramite del CONSORZIO DEI COMUNI TARENTINI: 0,139	Mantenimento senza interventi
CASSA RURALE DI TRENTO, LAVIS, MEZZOCORONA E VAL DI CEMBRA BCC SOC. COOP	00107860223	5. Società partecipata	2. Indiretta	per il tramite del CONSORZIO DEI COMUNI TARENTINI: 0,4578	per il tramite del CONSORZIO DEI COMUNI TARENTINI: 0,4578	Dismissione della partecipazione
CENTRO SERVIZI CONDIVISI IN LIQUIDAZIONE SCARL	02307490223	5. Società partecipata	2. Indiretta	per il tramite di TARENTINO DIGITALE S.P.A., TARENTINO RISCOSSIONI S.P.A. e TARENTINO TRASPORTI S.P.A.: 12,5	per il tramite di TARENTINO DIGITALE S.P.A., TARENTINO RISCOSSIONI S.P.A. e TARENTINO TRASPORTI S.P.A.: 12,5	La società è cessata nel corso del 2021
RIVA DEL GARDA FIERECONGRESSI S.P.A.	01235070222	5. Società partecipata	2. Indiretta	per il tramite di TARENTINO TRASPORTI S.P.A.: 4,89	per il tramite di TARENTINO TRASPORTI S.P.A.: 4,89	Dismissione della partecipazione
CAF INTERREGIONALE DIPENDENTI S.P.A.	02313310241	5. Società partecipata	2. Indiretta	per il tramite di TARENTINO TRASPORTI S.P.A.: 0,00019	per il tramite di TARENTINO TRASPORTI S.P.A.: 0,00019	Dismissione della partecipazione
DISTRETTO TECNOLOGICO TARENTINO S.C.R.L.	01990440222	5. Società partecipata	2. Indiretta	per il tramite di TARENTINO TRASPORTI S.P.A.: 2,49	per il tramite di TARENTINO TRASPORTI S.P.A.: 2,49	Dismissione della partecipazione
CAR SHARING TARENTINO SOC. COOP. IN LIQUIDAZIONE	02130300227	5. Società partecipata	2. Indiretta	per il tramite di TARENTINO TRASPORTI S.P.A.: 12,85	per il tramite di TARENTINO TRASPORTI S.P.A.: 12,85	La società è posta in liquidazione
A.P.T. TARENTO SOC.CONS. A R.L.	01850080225	5. Società partecipata	2. Indiretta	per il tramite di TARENTINO TRASPORTI S.P.A.: 0,93	per il tramite di TARENTINO TRASPORTI S.P.A.: 0,93	Dismissione della partecipazione

## IL CONTO ECONOMICO CONSOLIDATO 2021

Il Risultato Economico d'Esercizio Consolidato scaturisce dall'insieme della gestione caratteristica, finanziaria e straordinaria.

Si riporta di seguito il Conto Economico Consolidato suddiviso per le tre tipologie di gestione sopra descritte, con l'indicazione separata dei dati relativi al Comune di MEZZOLOMBARDO e delle rettifiche apportate in sede di consolidamento:

CONTO ECONOMICO CONSOLIDATO	Bilancio Comune Anno 2021	%	Impatto dei valori consolidati	%	Bilancio Consolidato Anno 2021	%
<b>A) COMPONENTI POSITIVI DELLA GESTIONE</b>	€ 7.459.654,60	62,00%	€ 4.657.814,64	38,00%	€ 12.117.469,24	100,00%
<b>B) COMPONENTI NEGATIVI DELLA GESTIONE</b>	€ 9.059.612,05	68,00%	€ 4.325.905,74	32,00%	€ 13.385.517,79	100,00%
<b>RISULTATO DELLA GESTIONE OPERATIVA (A-B)</b>	<b>-€ 1.599.957,45</b>	<b>126,00%</b>	€ 331.908,90	-26,00%	<b>-€ 1.268.048,55</b>	<b>100,00%</b>
<b>C) PROVENTI ED ONERI FINANZIARI</b>	€ 312.113,44	68,00%	€ 149.366,64	32,00%	€ 461.480,08	100,00%
<b>D) RETTIFICHE DI VALORE ATTIVITA' FINANZIARIE</b>	€ 0,00	0,00%	€ 0,00	0,00%	€ 0,00	0,00%
<b>E) PROVENTI ED ONERI STRAORDINARI</b>	€ 113.000,98	50,00%	€ 112.065,35	50,00%	€ 225.066,33	100,00%
Imposte	€ 188.020,95	58,00%	€ 138.893,21	42,00%	€ 326.914,16	100,00%
<b>RISULTATO DELL'ESERCIZIO</b>	<b>-€ 1.362.863,98</b>	<b>150,00%</b>	€ 454.447,68	-50,00%	<b>-€ 908.416,30</b>	<b>100,00%</b>
<b>RISULTATO DELL'ESERCIZIO DI GRUPPO</b>	<b>-€ 1.362.863,98</b>	<b>150,00%</b>	€ 454.447,68	-50,00%	<b>-€ 908.416,30</b>	<b>100,00%</b>
<b>RISULTATO DELL'ESERCIZIO DI PERTINENZA DI TERZI</b>	€ 0,00	0,00%	€ 0,00	0,00%	€ 0,00	0,00%

Di seguito, invece, la composizione sintetica, in termini percentuali, delle principali voci di Conto Economico consolidato, suddivise per macro classi.

CONTO ECONOMICO CONSOLIDATO 2021		Importo	%
<b>Macro-classe A "COMPONENTI POSITIVI DELLA GESTIONE"</b>			
1	Proventi da tributi	€ 3.364.013,54	28,00%
2	Proventi da fondi perequativi	€ 0,00	0,00%
3	Proventi da trasferimenti e contributi	€ 3.568.317,89	29,00%
a	<i>Proventi da trasferimenti correnti</i>	€ 3.360.336,81	27,00%
b	<i>Quota annuale di contributi agli investimenti</i>	€ 206.446,17	2,00%
c	<i>Contributi agli investimenti</i>	€ 1.534,91	0,00%
4	Ricavi delle vendite e prestazioni e proventi da servizi pubblici	€ 4.525.743,10	38,00%
a	Proventi derivanti dalla gestione dei beni	€ 121.948,82	1,00%
b	<i>Ricavi della vendita di beni</i>	€ 546.062,56	5,00%
c	<i>Ricavi e proventi dalla prestazione di servizi</i>	€ 3.857.731,72	32,00%
5	Variazioni nelle rimanenze di prodotti in corso di lavorazione, etc. (+/-)	€ 0,00	0,00%
6	Variazione dei lavori in corso su ordinazione	-€ 268,08	0,00%
7	Incrementi di immobilizzazioni per lavori interni	€ 164.560,77	1,00%
8	Altri ricavi e proventi diversi	€ 495.102,02	4,00%
<b>TOTALE COMPONENTI POSITIVI DELLA GESTIONE ( A )</b>		<b>€ 12.117.469,24</b>	<b>100,00%</b>

<b>CONTO ECONOMICO CONSOLIDATO 2021</b>		<b>Importo</b>	<b>%</b>
	<b>Macro-classe B "COMPONENTI NEGATIVI DELLA GESTIONE"</b>		
9	Acquisto di materie prime e/o beni di consumo	€ 648.157,71	5,00%
10	Prestazioni di servizi	€ 3.805.974,50	28,00%
11	Utilizzo beni di terzi	€ 142.586,59	1,00%
12	Trasferimenti e contributi	€ 2.694.914,19	20,00%
a	<i>Trasferimenti correnti</i>	€ 1.889.017,59	14,00%
b	<i>Contributi agli investimenti ad altre Amministrazioni pubb.</i>	€ 736.005,60	5,00%
c	<i>Contributi agli investimenti ad altri soggetti</i>	€ 69.891,00	1,00%
13	Personale	€ 3.182.030,73	24,00%
14	Ammortamenti e svalutazioni	€ 2.601.117,26	20,00%
a	<i>Ammortamenti di immobilizzazioni Immateriali</i>	€ 77.408,45	1,00%
b	<i>Ammortamenti di immobilizzazioni materiali</i>	€ 2.265.632,96	17,00%
c	<i>Altre svalutazioni delle immobilizzazioni</i>	€ 0,00	0,00%
d	<i>Svalutazione dei crediti</i>	€ 258.075,85	2,00%
15	Variazioni nelle rimanenze di materie prime e/o beni di consumo (+/-)	-€ 26.345,40	0,00%
16	Accantonamenti per rischi	€ 175.125,56	1,00%
17	Altri accantonamenti	€ 39.170,89	0,00%
18	Oneri diversi di gestione	€ 122.785,76	1,00%
	<b>TOTALE COMPONENTI NEGATIVI DELLA GESTIONE ( B )</b>	<b>€ 13.385.517,79</b>	<b>100,00%</b>

<b>CONTO ECONOMICO CONSOLIDATO 2021</b>		<b>Importo</b>	<b>%</b>
	<b>Macro-classe C "PROVENTI ED ONERI FINANZIARI"</b>		
	<i>Proventi finanziari</i>		
19	Proventi da partecipazioni	€ 498.994,91	98,00%
a	<i>da società controllate</i>	€ 0,00	0,00%
b	<i>da società partecipate</i>	€ 17,82	0,00%
c	<i>da altri soggetti</i>	€ 498.977,09	98,00%
20	Altri proventi finanziari	€ 11.568,44	2,00%
	<b>Totale proventi finanziari</b>	<b>€ 510.563,35</b>	<b>100,00%</b>
	<i>Oneri finanziari</i>		
21	Interessi ed altri oneri finanziari	€ 49.083,27	100,00%
a	<i>Interessi passivi</i>	€ 45.623,75	93,00%
b	<i>Altri oneri finanziari</i>	€ 3.459,52	7,00%
	<b>Totale oneri finanziari</b>	<b>€ 49.083,27</b>	<b>100,00%</b>
	<b>TOTALE PROVENTI ED ONERI FINANZIARI ( C )</b>	<b>€ 461.480,08</b>	<b>100,00%</b>

CONTO ECONOMICO CONSOLIDATO 2021		Importo	%
	<b>Macro-classe D "RETTIFICHE DI VALORE ATTIVITA' FINANZIARIE"</b>		
22	Rivalutazioni	€ 0,00	0,00%
23	Svalutazioni	€ 0,00	0,00%
	<b>RETTIFICHE DI VALORE ATTIVITA' FINANZIARIE ( D )</b>	<b>€ 0,00</b>	<b>0,00%</b>

CONTO ECONOMICO CONSOLIDATO 2021		Importo	%
	<b>Macro-classe E "PROVENTI ED ONERI STRAORDINARI"</b>		
24	<i>Proventi straordinari</i>		
a	Proventi da permessi di costruire	€ 0,00	0,00%
b	Proventi da trasferimenti in conto capitale	€ 0,00	0,00%
c	Sopravvenienze attive e insussistenze del passivo	€ 397.237,72	96,00%
d	Plusvalenze patrimoniali	€ 18.189,23	4,00%
e	Altri proventi straordinari	€ 4,46	0,00%
	<b>Totale proventi straordinari</b>	<b>€ 415.431,41</b>	<b>100,00%</b>
25	<i>Oneri straordinari</i>		
a	Trasferimenti in conto capitale	€ 0,00	0,00%
b	Sopravvenienze passive e insussistenze dell'attivo	€ 177.364,83	93,00%
c	Minusvalenze patrimoniali	€ 12.998,13	7,00%
d	Altri oneri straordinari	€ 2,12	0,00%
	<b>Totale oneri straordinari</b>	<b>€ 190.365,08</b>	<b>100,00%</b>
	<b>TOTALE PROVENTI ED ONERI STRAORDINARI ( E )</b>	<b>€ 225.066,33</b>	<b>100,00%</b>

CONTO ECONOMICO CONSOLIDATO 2021		Importo	%
	<b>Macro-classe "Imposte"</b>		
26	Imposte	€ 326.914,16	100,00%

## LO STATO PATRIMONIALE CONSOLIDATO 2021

L'Attivo Consolidato consiste nell'insieme delle risorse impiegate nella gestione del Gruppo oggetto di consolidamento per l'esercizio 2021. Il Passivo Consolidato consiste nell'insieme delle fonti di finanziamento che il Comune di MEZZOLOMBARDO e i soggetti del perimetro di consolidamento 2021 hanno reperito da soci e da terzi.

Si riporta di seguito lo Stato Patrimoniale Consolidato, suddiviso per macro-voci, con l'indicazione separata dei dati relativi al Comune di MEZZOLOMBARDO e delle rettifiche apportate in sede di consolidamento:

<b>STATO PATRIMONIALE CONSOLIDATO (ATTIVO)</b>	<b>Bilancio Comune Anno 2021</b>	<b>%</b>	<b>Impatto dei valori consolidati</b>	<b>%</b>	<b>Bilancio consolidato Anno 2021</b>	<b>%</b>
<b>TOTALE CREDITI vs PARTECIPANTI ( A )</b>	<b>€ 0,00</b>	<b>0,00%</b>	<b>€ 0,00</b>	<b>0,00%</b>	<b>€ 0,00</b>	<b>0,00%</b>
Immobilizzazioni Immateriali	€ 125.054,71	44,00%	€ 155.991,47	56,00%	€ 281.046,18	100,00%
Immobilizzazioni Materiali	€ 52.170.142,75	82,00%	€ 11.423.529,82	18,00%	€ 63.593.672,57	100,00%
Immobilizzazioni Finanziarie	€ 12.524.774,41	349,00%	-€ 8.935.791,46	-249,00%	€ 3.588.982,95	100,00%
<b>TOTALE IMMOBILIZZAZIONI ( B )</b>	<b>€64.819.971,87</b>	<b>96,00%</b>	<b>€ 2.643.729,83</b>	<b>4,00%</b>	<b>€67.463.701,70</b>	<b>100,00%</b>
Rimanenze	€ 0,00	0,00%	€ 411.555,39	100,00%	€ 411.555,39	100,00%
Crediti	€ 6.066.245,64	73,00%	€ 2.204.373,86	27,00%	€ 8.270.619,50	100,00%
Attività finanziarie che non costituiscono immobilizzi	€ 0,00	0,00%	€ 0,00	0,00%	€ 0,00	0,00%
Disponibilità liquide	€ 3.528.695,03	73,00%	€ 1.287.745,34	27,00%	€ 4.816.440,37	100,00%
<b>TOTALE ATTIVO CIRCOLANTE ( C )</b>	<b>€ 9.594.940,67</b>	<b>71,00%</b>	<b>€ 3.903.674,59</b>	<b>29,00%</b>	<b>€13.498.615,26</b>	<b>100,00%</b>
<b>RATEI E RISCONTI ( D )</b>	<b>€ 57.979,36</b>	<b>76,00%</b>	<b>€ 18.128,49</b>	<b>24,00%</b>	<b>€ 76.107,85</b>	<b>100,00%</b>
<b>TOTALE DELL'ATTIVO</b>	<b>€74.472.891,90</b>	<b>92,00%</b>	<b>€ 6.565.532,91</b>	<b>8,00%</b>	<b>€81.038.424,81</b>	<b>100,00%</b>

<b>STATO PATRIMONIALE CONSOLIDATO (PASSIVO)</b>	<b>Bilancio Comune Anno 2021</b>	<b>%</b>	<b>Impatto dei valori consolidati</b>	<b>%</b>	<b>Bilancio consolidato Anno 2021</b>	<b>%</b>
<b>PATRIMONIO NETTO ( A )</b>	<b>€50.508.617,89</b>	<b>99,00%</b>	<b>€ 454.587,50</b>	<b>1,00%</b>	<b>€50.963.205,39</b>	<b>100,00%</b>
<b>FONDI PER RISCHI ED ONERI ( B )</b>	<b>€ 1.320.769,00</b>	<b>90,00%</b>	<b>€ 139.426,25</b>	<b>10,00%</b>	<b>€ 1.460.195,25</b>	<b>100,00%</b>
<b>TRATTAMENTO DI FINE RAPPORTO ( C )</b>	<b>€ 0,00</b>	<b>0,00%</b>	<b>€ 382.412,73</b>	<b>100,00%</b>	<b>€ 382.412,73</b>	<b>100,00%</b>
<b>DEBITI ( D )</b>	<b>€ 5.163.945,24</b>	<b>77,00%</b>	<b>€1.561.268,86</b>	<b>23,00%</b>	<b>€ 6.725.214,10</b>	<b>100,00%</b>
<b>RATEI E RISCONTI E CONTRIBUTI AGLI INVESTIMENTI ( E )</b>	<b>€17.479.559,77</b>	<b>81,00%</b>	<b>€4.027.837,57</b>	<b>19,00%</b>	<b>€21.507.397,34</b>	<b>100,00%</b>
<b>TOTALE DEL PASSIVO</b>	<b>€74.472.891,90</b>	<b>92,00%</b>	<b>€6.565.532,91</b>	<b>8,00%</b>	<b>€81.038.424,81</b>	<b>100,00%</b>
<b>CONTI D'ORDINE</b>	<b>€ 6.474.429,53</b>	<b>69,00%</b>	<b>€2.875.479,79</b>	<b>31,00%</b>	<b>€9.349.909,32</b>	<b>100,00%</b>

Di seguito, invece, la composizione sintetica, in termini percentuali, delle principali voci di Stato Patrimoniale Attivo e Passivo Consolidato, suddivise per macro classi.

STATO PATRIMONIALE CONSOLIDATO (ATTIVO) 2021		Importo	%
	<b>Macro-classe A "CREDITI vs.LO STATO ED ALTRE AMMINISTRAZIONI PUBBLICHE PER LA PARTECIPAZIONE AL FONDO DI DOTAZIONE"</b>	€ 0,00	0,00%
	<b>TOTALE CREDITI VS PARTECIPANTI ( A )</b>	<b>€ 0,00</b>	<b>0,00%</b>

STATO PATRIMONIALE CONSOLIDATO (ATTIVO) 2021		Importo	%
	<b>Macro-classe B "IMMOBILIZZAZIONI"</b>		
	<u>Immobilizzazioni immateriali</u>		
I	1 costi di impianto e di ampliamento	€ 0,00	0,00%
	2 costi di ricerca sviluppo e pubblicità	€ 66.886,36	24,00%
	3 diritti di brevetto ed utilizzazione opere dell'ingegno	€ 60.741,67	22,00%
	4 concessioni, licenze, marchi e diritti simile	€ 19.438,42	7,00%
	5 avviamento	€ 127.617,76	45,00%
	6 immobilizzazioni in corso ed acconti	€ 214,13	0,00%
	9 altre	€ 6.147,84	2,00%
	<b>Totale Immobilizzazioni immateriali</b>	<b>€ 281.046,18</b>	<b>100,00%</b>
	<u>Immobilizzazioni materiali</u>		
II	1 Beni demaniali	€ 12.767.074,04	20,00%
	1.1 Terreni	€ 73.314,78	0,00%
	1.2 Fabbricati	€ 1.940.060,29	3,00%
	1.3 Infrastrutture	€ 10.021.349,42	16,00%
	1.9 Altri beni demaniali	€ 732.349,55	1,00%
III	2 Altre immobilizzazioni materiali	€ 47.154.930,96	74,00%
	2.1 Terreni	€ 6.897.465,72	11,00%
	2.2 Fabbricati	€ 30.402.081,58	47,00%
	2.3 Impianti e macchinari	€ 8.639.168,53	14,00%
	2.4 Attrezzature industriali e commerciali	€ 624.653,81	1,00%
	2.5 Mezzi di trasporto	€ 336.457,68	1,00%
	2.6 Macchine per ufficio e hardware	€ 84.187,14	0,00%
	2.7 Mobili e arredi	€ 169.409,60	0,00%
	2.8 Infrastrutture	€ 1.384,06	0,00%
	2.99 Altri beni materiali	€ 122,84	0,00%
	3 Immobilizzazioni in corso ed acconti	€ 3.671.667,57	6,00%
	<b>Totale Immobilizzazioni materiali</b>	<b>€ 63.593.672,57</b>	<b>100,00%</b>
IV	<u>Immobilizzazioni Finanziarie</u>		
	1 Partecipazioni in	€ 3.588.969,55	100,00%
	a imprese controllate	€ 0,00	0,00%
	b imprese partecipate	€ 3.588.852,13	100,00%
	c altri soggetti	€ 117,42	0,00%

2	Crediti verso	€ 13,40	0,00%
a	altre amministrazioni pubbliche	€ 13,28	0,00%
b	imprese controllate	€ 0,00	0,00%
c	imprese partecipate	€ 0,00	0,00%
d	altri soggetti	€ 0,12	0,00%
3	Altri titoli	€ 0,00	0,00%
<b>Totale Immobilizzazioni finanziarie</b>		<b>€ 3.588.982,95</b>	<b>100,00%</b>
<b>TOTALE IMMOBILIZZAZIONI ( B )</b>		<b>€ 67.463.701,70</b>	<b>100,00%</b>

<b>STATO PATRIMONIALE CONSOLIDATO (ATTIVO) 2021</b>		<b>Importo</b>	<b>%</b>
<b>Macro-classe C "ATTIVO CIRCOLANTE"</b>			
I	<u>Rimanenze</u>	€ 411.555,39	100,00%
<b>Totale Rimanenze</b>		<b>€ 411.555,39</b>	<b>100,00%</b>
II	<u>Crediti</u>		
1	Crediti di natura tributaria	€ 73.307,94	1,00%
a	Crediti da tributi destinati al finanziamento della sanità	€ 0,00	0,00%
b	Altri crediti da tributi	€ 73.307,94	1,00%
c	Crediti da Fondi perequativi	€ 0,00	0,00%
2	Crediti per trasferimenti e contributi	€ 4.788.975,56	57,00%
a	verso amministrazioni pubbliche	€ 4.788.975,56	57,00%
b	imprese controllate	€ 0,00	0,00%
c	imprese partecipate	€ 0,00	0,00%
d	verso altri soggetti	€ 0,00	0,00%
3	Verso clienti ed utenti	€ 2.127.573,93	26,00%
4	Altri Crediti	€ 1.280.762,07	16,00%
a	verso l'erario	€ 146.166,92	2,00%
b	per attività svolta per c/terzi	€ 572.513,58	7,00%
c	altri	€ 562.081,57	7,00%
<b>Totale Crediti</b>		<b>€ 8.270.619,50</b>	<b>100,00%</b>
III	<u>ATTIVITA' FINANZIARIE CHE NON COSTITUISCONO IMMOBILIZZI</u>		
1	partecipazioni	€ 0,00	0,00%
2	altri titoli	€ 0,00	0,00%
<b>Totale Attività finanziarie che non costituiscono immobilizzi</b>		<b>€ 0,00</b>	<b>0,00%</b>
IV	<u>DISPONIBILITA' LIQUIDE</u>		
1	Conto di tesoreria	€ 3.528.695,03	73,00%
a	Istituto tesoriere	€ 3.528.695,03	73,00%
b	presso Banca d'Italia	€ 0,00	0,00%
2	Altri depositi bancari e postali	€ 1.287.483,99	27,00%
3	Denaro e valori in cassa	€ 261,35	0,00%
4	Altri conti presso la tesoreria statale intestati all'ente	€ 0,00	0,00%
<b>Totale Disponibilità liquide</b>		<b>€ 4.816.440,37</b>	<b>100,00%</b>
<b>TOTALE ATTIVO CIRCOLANTE ( C )</b>		<b>€ 13.498.615,26</b>	<b>100,00%</b>

STATO PATRIMONIALE CONSOLIDATO (ATTIVO) 2021		Importo	%
	<b>Macro-classe D "RATEI E RISCONTI"</b>		
1	Ratei attivi	€ 12.221,97	16,00%
2	Risconti attivi	€ 63.885,88	84,00%
	<b>TOTALE RATEI E RISCONTI ( D )</b>	<b>€ 76.107,85</b>	<b>100,00%</b>

STATO PATRIMONIALE CONSOLIDATO (PASSIVO) 2021		Importo	%
	<b>Macro-classe A "PATRIMONIO NETTO"</b>		
	<b>Patrimonio netto di gruppo</b>		
I	Fondo di dotazione	€ 10.960.457,16	22,00%
II	Riserve	€ 40.911.164,53	80,00%
b	da capitale	€ 49.253,10	0,00%
c	da permessi di costruire	€ 247.730,65	1,00%
d	<i>riserve indisponibili per beni demaniali e patrimoniali indisponibili e per i beni culturali</i>	€ 36.369.325,89	71,00%
e	<i>altre riserve indisponibili</i>	€ 4.244.854,89	8,00%
f	<i>altre riserve disponibili</i>	€ 0,00	0,00%
III	Risultato economico dell'esercizio	-€ 908.416,30	-2,00%
IV	Risultati economici di esercizi precedenti	€ 0,00	0,00%
V	Riserve negative per beni indisponibili	€ 0,00	0,00%
	<b>Totale Patrimonio netto di gruppo</b>	<b>€ 50.963.205,39</b>	<b>100,00%</b>
	<b>Patrimonio netto di pertinenza di terzi</b>	<b>€ 0,00</b>	<b>0,00%</b>
VI	Fondo di dotazione e riserve di pertinenza di terzi	€ 0,00	0,00%
VII	Risultato economico dell'esercizio di pertinenza di terzi	€ 0,00	0,00%
	<b>Totale Patrimonio netto di pertinenza di terzi</b>	<b>€ 0,00</b>	<b>0,00%</b>
	<b>TOTALE PATRIMONIO NETTO ( A )</b>	<b>€ 50.963.205,39</b>	<b>100,00%</b>

STATO PATRIMONIALE CONSOLIDATO (PASSIVO) 2021		Importo	%
	<b>Macro-classe B "FONDI PER RISCHI ED ONERI"</b>		
1	per trattamento di quiescenza	€ 0,00	0,00%
2	per imposte	€ 0,00	0,00%
3	altri	€ 1.459.392,60	100,00%
4	fondo di consolidamento per rischi e oneri futuri	€ 802,65	0,00%
	<b>TOTALE FONDI RISCHI ED ONERI ( B )</b>	<b>€ 1.460.195,25</b>	<b>100,00%</b>

STATO PATRIMONIALE CONSOLIDATO (PASSIVO) 2021		Importo	%
	<b>Macro-classe C "TRATTAMENTO DI FINE RAPPORTO"</b>		
	<b>TRATTAMENTO DI FINE RAPPORTO ( C )</b>	€ 382.412,73	100,00%
	<b>TOTALE T.F.R. ( C )</b>	<b>€ 382.412,73</b>	<b>100,00%</b>

STATO PATRIMONIALE CONSOLIDATO (PASSIVO) 2021		Importo	%
	<b><u>Macro-classe D "DEBITI"</u></b>		
1	Debiti da finanziamento	€ 1.234.100,34	19,00%
a	prestiti obbligazionari	€ 0,00	0,00%
b	v/ altre amministrazioni pubbliche	€ 1.209.465,64	18,00%
c	verso banche e tesoriere	€ 24.634,70	1,00%
d	verso altri finanziatori	€ 0,00	0,00%
2	Debiti verso fornitori	€ 1.889.823,36	28,00%
3	Acconti	€ 2,45	0,00%
4 -	Debiti per trasferimenti e contributi	€ 1.703.671,10	25,00%
a	enti finanziati dal servizio sanitario nazionale	€ 0,00	0,00%
b	altre amministrazioni pubbliche	€ 1.490.761,04	22,00%
c	imprese controllate	€ 0,00	0,00%
d	imprese partecipate	€ 0,00	0,00%
e	altri soggetti	€ 212.910,06	3,00%
5	altri debiti	€ 1.897.616,85	28,00%
a	<i>tributari</i>	€ 445.674,83	7,00%
b	<i>verso istituti di previdenza e sicurezza sociale</i>	€ 148.264,06	2,00%
c	<i>per attività svolta per c/terzi</i>	€ 523,38	0,00%
d	<i>altri</i>	€ 1.303.154,58	19,00%
<b>TOTALE DEBITI ( D )</b>		<b>€ 6.725.214,10</b>	<b>100,00%</b>

STATO PATRIMONIALE CONSOLIDATO (PASSIVO) 2021		Importo	%
	<b><u>Macro-classe E "RATEI E RISCONTI E CONTRIBUTI AGLI INVESTIMENTI"</u></b>		
I	Ratei passivi	€ 21.033,78	0,00%
II	Risconti passivi	€ 21.486.363,56	100,00%
1	Contributi agli investimenti	€ 21.393.045,79	99,00%
a	da altre amministrazioni pubbliche	€ 20.659.295,30	96,00%
b	da altri soggetti	€ 733.750,49	3,00%
2	Concessioni pluriennali	€ 26.326,59	0,00%
3	Altri risconti passivi	€ 66.991,18	1,00%
<b>TOTALE RATEI E RISCONTI ( E )</b>		<b>€ 21.507.397,34</b>	<b>100,00%</b>

<b>STATO PATRIMONIALE CONSOLIDATO (PASSIVO) 2021</b>		<b>Importo</b>	<b>%</b>
	<b>Macro-classe "CONTI D'ORDINE"</b>		
	1) Impegni su esercizi futuri	€ 6.574.954,72	70,00%
	2) beni di terzi in uso	€ 2.737.294,86	29,00%
	3) beni dati in uso a terzi	€ 0,00	0,00%
	4) garanzie prestate a amministrazioni pubbliche	€ 37.659,74	1,00%
	5) garanzie prestate a imprese controllate	€ 0,00	0,00%
	6) garanzie prestate a imprese partecipate	€ 0,00	0,00%
	7) garanzie prestate a altre imprese	€ 0,00	0,00%
	<b>TOTALE CONTI D'ORDINE</b>	<b>€ 9.349.909,32</b>	<b>100,00%</b>

# **LA NOTA INTEGRATIVA AL BILANCIO CONSOLIDATO 2021**

## PREMESSA

Ai sensi dell'articolo 11-bis del decreto legislativo 23 giugno 2011, n. 118, come introdotto dall'articolo 1 del decreto legislativo 10 agosto 2014, n. 126, il Comune di MEZZOLOMBARDO relativamente all'esercizio 2021 è chiamato alla redazione di un Bilancio Consolidato con i propri enti e organismi strumentali, aziende, società controllate e partecipate, secondo le modalità e i criteri individuati nel principio applicato del bilancio consolidato, di cui all'Allegato 4/4; ai sensi dell'art. 147-quater del D.LGS. 267/2000 "i risultati complessivi della gestione dell'ente locale e delle aziende non quotate partecipate sono rilevati mediante bilancio consolidato, secondo la competenza economica".

Per un maggior dettaglio circa l'andamento della gestione, in particolare per quanto riguarda le movimentazioni patrimoniali, si rinvia alla nota integrativa economico-patrimoniale 2021 del Comune di MEZZOLOMBARDO e alle note integrative dei bilanci dei soggetti del perimetro di consolidamento.

Nei paragrafi di seguito si riportano i contenuti richiesti nella nota integrativa al bilancio consolidato dal punto 5. del principio contabile 4/4 sul bilancio consolidato, quali:

- I criteri di valutazione applicati;
- L'elenco dei soggetti facenti parte il "gruppo amministrazione pubblica" e il "perimetro di consolidamento";
- La metodologia di consolidamento;
- L'indicazione delle rettifiche di pre-consolidamento;
- L'eliminazione delle operazioni infragruppo;
- L'analisi degli scostamenti di Conto economico e Stato patrimoniale con l'esercizio precedente;
- L'analisi di tutte le altre varie componenti quali:
  - Incidenza dei ricavi dei soggetti imputabili alla controllante rispetto al totale dei ricavi propri;
  - Spese di personale sostenute;
  - Crediti e debiti di durata superiore ai 5 anni;
  - Debiti assistiti da garanzie reali;
  - Ratei e Risconti Attivi e Passivi;
  - Altri accantonamenti;
  - Interessi e oneri finanziari distinti anche per tipologia di finanziamento;
  - Proventi e Oneri Straordinari;
  - Compensi amministratori e collegio sindacale;
  - Dati sull'occupazione;
  - Strumenti finanziari derivati;
  - Perdite ripianate negli ultimi tre esercizi.

## CRITERI DI VALUTAZIONE

I criteri di valutazione delle attività e passività patrimoniali sono previsti dai nuovi principi della contabilità economico patrimoniale di cui all'allegato 4/3 del D.LGS 118/2011.

Nella redazione del bilancio le partecipate, dirette e indirette, hanno applicato la normativa prevista dagli artt. 2423 e seguenti del Codice Civile.

I criteri di valutazione utilizzati a tal fine sono quelli approvati attraverso i Principi contabili emanati dall'Organismo Italiano di Contabilità (OIC), in particolare i n° 12, 13, 14, 15, 16, 18, 19, 20, 21, 24 e 25.

La valutazione delle voci di bilancio è stata fatta ispirandosi a criteri generali di prudenza e competenza, nella prospettiva della continuazione dell'attività.

L'applicazione del principio di prudenza ha comportato la valutazione individuale degli elementi componenti le singole poste o voci delle attività o passività, per evitare compensazioni tra perdite che dovevano essere riconosciute e profitti da non riconoscere in quanto non realizzati.

In ottemperanza al principio di competenza, l'effetto delle operazioni e degli altri eventi è stato rilevato contabilmente ed attribuito all'esercizio al quale tali operazioni ed eventi si riferiscono, e non a quello in cui si concretizzano i relativi movimenti di numerario (incassi e pagamenti).

La rilevazione e la presentazione delle voci di bilancio è stata fatta tenendo conto della sostanza dell'operazione o del contratto.

La redazione del Rendiconto della gestione anno 2021 del Comune di MEZZOLOMBARDO è stata effettuata applicando il principio n. 4/3 allegato al D.Lgs. 23 giugno 2011, n. 118 "Principio contabile applicato concernente la contabilità economico-patrimoniale degli enti in contabilità finanziaria".

Più in dettaglio i criteri di valutazione adottati nella redazione del bilancio consolidato sono descritti di seguito.

## IMMOBILIZZAZIONI

Gli elementi patrimoniali destinati ad essere utilizzati durevolmente sono iscritti tra le immobilizzazioni.

Condizione per l'iscrizione di nuovi beni patrimoniali materiali ed immateriali tra le immobilizzazioni è il passaggio del titolo di proprietà dei beni stessi.

**Immobilizzazioni Immateriali:** sono state iscritte al costo storico di acquisizione comprensivo di eventuali oneri accessori ed esposte al netto dei relativi ammortamenti. Le immobilizzazioni immateriali vengono svalutate qualora il valore delle stesse risulti durevolmente inferiore alla possibilità economica di utilizzazione. Il valore delle stesse è ripristinato se vengono meno le ragioni che ne hanno determinato la svalutazione.

**Immobilizzazioni Materiali:** sono iscritte a bilancio al costo di acquisto o di costruzione, comprensivo di eventuali oneri accessori di diretta imputazione, al netto dei corrispondenti fondi di ammortamento. Per il Comune di MEZZOLOMBARDO i beni demaniali acquisiti prima dell'entrata in vigore del D.LGS. 77/95 sono esposti al valore del residuo debito dei mutui ancora in estinzione, mentre quelli acquisiti successivamente all'entrata in vigore del predetto D. Lgs. 77/95 sono valutati al costo d'acquisizione o di realizzazione. Gli ammortamenti sono stati calcolati secondo le aliquote indicate nel principio contabile sperimentale applicato alla contabilità economico-patrimoniale da parte del Comune di MEZZOLOMBARDO ed in base alle aliquote ritenute rappresentative della vita economico-tecnica utile dei beni, come previsto dal Codice Civile, da parte delle partecipate.

Infatti i cespiti oggetto di ammortamento hanno caratteristiche differenti in relazione alle specifiche attività a cui sono funzionali; pertanto si è ritenuto di mantenere inalterati i criteri di valutazione specifici, senza rendere omogenei gli accantonamenti ai fondi ammortamenti per le medesime tipologie di beni.

Si ritiene, in questo caso, la deroga al principio di uniformità dei criteri di valutazione maggiormente idonea a perseguire l'obiettivo della rappresentazione veritiera e corretta.

**Immobilizzazioni Finanziarie – Partecipazioni:** le partecipazioni Comune di MEZZOLOMBARDO sono valutate secondo il metodo del patrimonio netto.

**Immobilizzazioni Finanziarie – Crediti Immobilizzati:** i crediti immobilizzati sono iscritti a bilancio al loro valore nominale.

## ATTIVO CIRCOLANTE

**Rimanenze:** le eventuali giacenze sono state valutate al minor valore tra il costo di acquisto o di produzione ed il valore di realizzo presumibile dal mercato. Per costo di acquisto si intende il prezzo effettivo di acquisto più gli oneri accessori al netto degli oneri finanziari. Il valore esposto è al netto del fondo obsolescenza magazzino.

**Crediti:** i crediti di funzionamento sono iscritti nell'attivo dello stato patrimoniale solo se corrispondenti ad obbligazioni giuridiche perfezionate esigibili per le quali il servizio è stato reso o è avvenuto lo scambio di beni. Sono iscritti a bilancio al netto del fondo svalutazione crediti, opportunamente ricalcolato ed accantonato con concetto di prudenza e tenuto conto del presumibile valore di realizzo dei crediti medesimi.

**Attività finanziarie che non costituiscono immobilizzazioni:** le azioni ed i titoli detenuti per la vendita nei casi consentiti dalla legge sono valutati al minore fra il costo di acquisizione ed il presumibile valore di realizzo desumibile dall'andamento del mercato.

**Disponibilità liquide:** sono iscritte a bilancio al loro valore nominale e sono rappresentate dal saldo dei depositi bancari, postali e dei conti accesi presso la tesoreria statale intestati all'amministrazione pubblica ed agli altri soggetti alla data del 31 dicembre 2021.

## RATEI E RISCONTI ATTIVI

Sono iscritti e valutati in conformità a quanto precisato dall'art. 2424-bis comma 6 codice civile.

I ratei attivi sono rappresentati dalle quote di ricavi/proventi che avranno manifestazione finanziaria futura ma che devono per competenza essere attribuiti all'esercizio in chiusura. Non costituiscono ratei attivi quei trasferimenti con vincolo di destinazione che, dovendo dare applicazione al principio dell'inerenza, si imputano all'esercizio in cui si effettua il relativo impiego.

I risconti attivi sono rappresentati rispettivamente dalle quote di costi che hanno avuto manifestazione finanziaria nell'esercizio ma che vanno rinviati in quanto di competenza di esercizi futuri.

## PATRIMONIO NETTO

Alla chiusura del bilancio il patrimonio netto dovrà essere composto dalle sezioni:

- Patrimonio netto di gruppo articolato nelle seguenti voci:
  - Fondo di dotazione;
  - Riserve (disponibili e indisponibili);
  - Risultato economico dell'esercizio;
  - Risultati economici di esercizi precedenti;
  - Riserve negative per beni indisponibili.
  
- Patrimonio netto di pertinenza di terzi articolato nelle seguenti voci:
  - Fondo di dotazione e riserve di pertinenza di terzi;
  - Risultato economico dell'esercizio di pertinenza di terzi.

Il "Fondo di dotazione" rappresenta la parte indisponibile del patrimonio netto a garanzia della struttura patrimoniale dell'Ente.

Le "Riserve disponibili" costituiscono la parte del patrimonio netto che, in caso di perdita, è primariamente utilizzabile per la copertura, a garanzia del fondo di dotazione previa apposita delibera del Consiglio.

Le "Riserve indisponibili", istituite a decorrere dal 2017 rappresentano la parte del patrimonio netto posta a garanzia dei beni demaniali e culturali o delle altre voci dell'attivo patrimoniale non destinabili alla copertura di perdite.

Nella voce "Risultato economico dell'esercizio" si iscrive il risultato dell'esercizio che emerge dal conto economico, che può assumere valore positivo o negativo.

Nella voce "Risultati economici di esercizi precedenti", che può assumere valore positivo o negativo, si iscrivono sia i risultati economici positivi degli esercizi precedenti che con delibera consiliare non sono stati accantonati nelle riserve o portati ad incremento del fondo di dotazione, sia le perdite degli esercizi precedenti non ripianate.

La voce "Riserve negative per beni indisponibili", che può assumere solo valore negativo, è utilizzata quando la voce "risultati economici di esercizi precedenti" e le riserve disponibili non sono capienti per consentire la costituzione o l'incremento delle riserve indisponibili. Non può assumere un valore superiore, in valore assoluto, all'importo complessivo delle riserve indisponibili.

Nel patrimonio netto di pertinenza di terzi vi sono apposite poste dove si collocano le poste relative alle pertinenze di terzi sia come fondo di dotazione sia come risultato economico di esercizio di pertinenza di terzi derivanti dai bilanci soggetti facenti parte del perimetro di consolidamento oppure dal bilancio consolidato stesso nel caso di un soggetto consolidato con il metodo integrale il quale ente possiede una percentuale di possesso non totalitaria (maggiore del 50%, minore del 100%).

## FONDI PER RISCHI ED ONERI

Sono stanziati per coprire oneri di natura determinata, di esistenza certa o probabile, dei quali tuttavia alla chiusura dell'esercizio, o alla data di formazione del bilancio, non erano determinabili in ammontare preciso. Nella valutazione di tali fondi sono stati rispettati i criteri generali di prudenza e competenza e non si è proceduto alla costituzione di fondi rischi generici privi di giustificazione economica.

## TRATTAMENTO DI FINE RAPPORTO

La voce raccoglie i fondi diversi dal trattamento di fine rapporto ex art. 2120 del Codice Civile e rappresenta l'effettivo debito maturato dalle società nei confronti del personale alla data del bilancio, al netto di quanto erogato a titolo di anticipazioni e liquidazioni, tenuto conto delle singole posizioni giuridiche, di ogni forma di remunerazione avente carattere continuativo e delle vigenti norme collettive.

## DEBITI

**Debiti di finanziamento:** sono determinati dalla somma algebrica del debito all'inizio dell'esercizio più gli accertamenti sulle accensioni di prestiti effettuati nell'esercizio meno i pagamenti per rimborso prestiti. Per quanto riguarda i debiti contratti dalle società sono rilevati quando esiste l'obbligazione verso la controparte.

**Debiti non di finanziamento:** i debiti di funzionamento verso fornitori sono iscritti nello stato patrimoniale solo se corrispondenti ad obbligazioni giuridiche perfezionate esigibili per le quali il servizio è stato reso o è avvenuto lo scambio dei beni. I debiti sono iscritti al valore nominale. Per quanto riguarda le società i debiti di natura commerciale sono inizialmente iscritti quando oneri, rischi e benefici significativi connessi alla proprietà sono stati trasferiti. I debiti relativi a servizi sono rilevati quando i servizi sono stati resi.

## RATEI E RISCONTI E CONTRIBUTI AGLI INVESTIMENTI

I ratei ed i risconti sono iscritti e valutati in conformità a quanto precisato dall'art. 2424-bis comma 6 del Codice Civile.

I ratei passivi sono rappresentati rispettivamente dalle quote di costi/oneri che avranno manifestazione finanziaria futura ma che devono per competenza essere attribuiti all'esercizio in chiusura.

I risconti passivi sono rappresentati dalle quote di ricavi che hanno avuto manifestazione finanziaria nell'esercizio ma che vanno rinviati in quanto di competenza di futuri esercizi.

Le concessioni pluriennali ed i contributi agli investimenti comprendono la quota non di competenza dell'esercizio rilevata tra i ricavi nel corso dell'esercizio in cui il relativo credito è stato accertato e sospesa alla fine dell'esercizio.

## CONTI D'ORDINE

I conti d'ordine registrano accadimenti che potrebbero produrre effetti sul patrimonio in tempi successivi a quelli della loro manifestazione. Si tratta quindi di fatti che non hanno ancora interessato il patrimonio dell'ente e che di conseguenza non sono stati registrati in contabilità economico-patrimoniale. Le voci – rischi, impegni, beni di terzi, non individuano elementi attivi e passivi del patrimonio. Tali conti consentono di acquisire informazioni su un fatto accaduto ma che non ha ancora tutti i requisiti indispensabili per poter essere registrato in contabilità generale.

È obbligatoria l'indicazione prevista dall'art. 2424, comma 3, del Codice civile delle garanzie prestate fra fidejussioni, avalli e garanzie reali.

## **COSTI E RICAVI**

I costi ed i ricavi sono stati iscritti sulla base delle rilevazioni contabili effettuate dal Comune di MEZZOLOMBARDO e dai soggetti del perimetro di consolidamento come risultanti dai rispettivi bilanci al 31.12.2021 regolarmente approvati.

Il Comune di MEZZOLOMBARDO ha iscritto i costi ed i ricavi secondo quanto previsto dal Principio Contabile Applicato della contabilità economico- patrimoniale di cui all'allegato 4/3 al D.Lgs. 23 giugno 2011, n. 118.

Per i soggetti del perimetro di consolidamento, invece, i costi ed i ricavi sono iscritti in bilancio in coerenza con il Codice Civile e con i principi contabili dell'OIC.

Nelle operazioni tra controllante e controllata oggetto di un difforme trattamento fiscale, l'imposta non è oggetto di elusione e rappresenta per il gruppo un costo di esercizio.

## **IMPOSTE ANTICIPATE E DIFFERITE**

Per quanto riguarda la fiscalità degli organismi consolidati, le imposte sul reddito sono iscritte sulla base della stima del reddito imponibile in conformità alle disposizioni in vigore, tenendo conto delle esenzioni applicabili e dei crediti di imposta spettanti.

Le imposte differite passive ed attive sono calcolate sulle differenze temporanee tra i valori delle attività e delle passività determinati secondo criteri civilistici ed i corrispondenti valori riconosciuti ai fini fiscali.

La loro valutazione è effettuata tenendo conto delle presumibili aliquote fiscali che si prevede si sosterrà nell'anno in cui tali differenze concorreranno alla formazione del risultato fiscale, considerando le aliquote in vigore o già emanate alla data di bilancio. Le imposte differite sono rilevate su tutte le differenze temporanee imponibili.

Per il Comune di MEZZOLOMBARDO le imposte sono sostanzialmente rappresentate dall'IRAP sulle spese di personale, oltre ad altre imposte indirette quali IVA, imposte di bollo, imposta di registro.

## **INDIVIDUAZIONE DEL G.A.P. E PERIMETRO DI CONSOLIDAMENTO**

Con deliberazione di Giunta comunale n. 274 di data 28 dicembre 2021 si è provveduto ad individuare l'elenco degli enti, delle aziende e delle società rientranti nel Gruppo Amministrazione Pubblica del Comune di Mezzolombardo e dei soggetti compresi nel perimetro di consolidamento.

La deliberazione descrive i criteri adottati e dà atto dell'iter logico seguito ai fini dell'identificazione, nel rispetto del dettato di cui al paragrafo 2 del Principio contabile applicato 4/4, dei componenti del Gruppo Amministrazione Pubblica e della successiva selezione, tra i soggetti di tale Gruppo, di quelli da considerare per la predisposizione del bilancio consolidato in quanto ritenuti rilevanti ai sensi del paragrafo 3.1 del richiamato Principio contabile applicato.

Si riporta pertanto l'elenco dei soggetti facenti parte del Gruppo Amministrazione Pubblica del Comune di Mezzolombardo, così come definito dalla deliberazione sopra richiamata e si evidenzia che tale elenco necessita di aggiornamento per quanto concerne la situazione relativa all'esercizio 2021, essendo subentrati diversi soggetti con i quali il Comune intrattiene rapporti di "partecipazione". (TABELLA 1)

Inoltre, alla luce delle definizioni contenute nel D.Lgs. 118/2011 e del Principio contabile applicato 4/4 e delle motivazioni espresse nella deliberazione sopra richiamata non rientrano nel Gruppo Amministrazione Pubblica del Comune di Mezzolombardo le società riportate nell'elenco sottostante. (TABELLA 2)

## GRUPPO AMMINISTRAZIONE PUBBLICA DEL COMUNE DI MEZZOLOMBARDO (TABELLA 1)

Denominazione	Cod. Fiscale/P.IVA	Categoria	Tipologia di partecipazione	<i>Società in house</i>	Società affidataria diretta di servizio pubblico	% partecipazione	Motivo di esclusione dal perimetro di consolidamento
AZIENDA INTERCOMUNALE ROTALIANA S.P.A.	01579450220	5. Società partecipata	1. Diretta	SI	SI	48,92400	
TRENTINO DIGITALE S.P.A.	00990320228	5. Società partecipata	1. Diretta	SI	SI	0,03090	
TRENTINO RISCOSSIONI S.P.A.	02002380224	5. Società partecipata	1. Diretta	SI	SI	0,06410	
CONSORZIO DEI COMUNI TRENTINI SOC.COOP.	01533550222	5. Società partecipata	1. Diretta	SI	SI	0,54000	
AZIENDA SPECIALE PER L'IGIENE AMBIENTALE	00990320228	3. Ente strumentale partecipato	1. Diretta	NO	NO	10,86200	

## SOCIETÀ ESCLUSE DAL GRUPPO AMMINISTRAZIONE PUBBLICA (TABELLA 2)

Denominazione	Missione	Quota del comune	Motivo di esclusione dal perimetro di consolidamento
<b>TRENTINO TRASPORTI S.P.A</b>	Trasporti e diritto alla mobilità	0,00925%	Società partecipata/non in house/ non affidataria diretta di un servizio pubblico locale.

## METODOLOGIA DI CONSOLIDAMENTO ADOTTATA

A seconda della categoria della partecipazione si applicano due metodologie differenti di consolidamento: il **"METODO INTEGRALE"** e il **"METODO PROPORZIONALE"**.

Il metodo integrale consiste nel sommare tra loro, per l'importo totale (100%), con riferimento ai bilanci delle società controllate e degli enti strumentali controllati, i corrispondenti valori dello stato patrimoniale (attivo, passivo e patrimonio netto) e del conto economico (ricavi e proventi, costi e oneri) emergenti dai bilanci della capogruppo e dei componenti del gruppo, voce per voce, facendo riferimento ai singoli valori contabili e procedendo alle rettifiche relative alle **"operazioni infragruppo"**.

Il metodo proporzionale consiste sommare tra loro, per un importo proporzionale alla quota di partecipazione, con riferimento ai bilanci delle società partecipate e degli enti strumentali partecipati, i corrispondenti valori dello stato patrimoniale (attivo, passivo e patrimonio netto) e del conto economico (ricavi e proventi, costi e oneri) emergenti dai bilanci della capogruppo e dei componenti del gruppo, voce per voce, facendo riferimento ai singoli valori contabili e procedendo alle rettifiche relative alle **"operazioni infragruppo"**.

Nel caso del Comune di MEZZOLOMBARDO, in considerazione del fatto che i soggetti del perimetro sono tutte società partecipate o enti strumentali partecipati, è stato applicato per tutti il **"METODO PROPORZIONALE"**.

## **RETTIFICHE DI PRE-CONSOLIDAMENTO**

Il principio contabile applicato allegato 4/a al D.LGS. 118/2011 prevede che nei casi in cui i criteri di valutazione e di consolidamento adottati nell'elaborazione dei bilanci da consolidare non siano tra loro uniformi, pur se corretti, l'uniformità sia ottenuta apportando a tali bilanci in sede di consolidamento opportune rettifiche, definite rettifiche di pre-consolidamento.

Le scritture in questione, definite scritture di pre-consolidamento, possono essere effettuate extra-contabilmente sui valori di bilancio da consolidare, sia contabilmente come scritture di pre-consolidamento.

Le ragioni che hanno reso necessaria la contabilizzazione delle rettifiche di pre-consolidamento e la loro origine possono risiedere negli sfasamenti temporali dovuti a differenti sistemi contabili, in asimmetrie temporali causate dalla differente modalità di rilevazione contabile, ovvero in asimmetrie causate dal differente sistema contabile adottato dai componenti del gruppo rispetto all'Ente capogruppo.

Nel caso del Comune di MEZZOLOMBARDO non è stato necessario effettuare rettifiche di pre-consolidamento.

## ELIMINAZIONE DELLE OPERAZIONI INFRAGRUPPO

Il bilancio consolidato deve includere soltanto le operazioni che i componenti inclusi nel consolidamento hanno effettuato con i terzi estranei al gruppo. Il bilancio consolidato si basa infatti sul principio che esso deve riflettere la situazione patrimoniale-finanziaria e le sue variazioni, incluso il risultato economico conseguito, di un'unica entità economica composta da una pluralità di soggetti giuridici.

Pertanto, devono essere eliminati in sede di consolidamento le operazioni e i saldi reciproci, perché costituiscono semplicemente il trasferimento di risorse all'interno del gruppo; infatti, qualora non fossero eliminate tali partite, i saldi consolidati risulterebbero indebitamente accresciuti.

La corretta procedura di eliminazione di tali poste presuppone l'equivalenza delle partite reciproche e l'accertamento delle eventuali differenze.

Di seguito sono presentate le scritture di rettifica extracontabile di eliminazione delle operazioni infragruppo effettuate dall'ente capogruppo ai fini dell'elaborazione del bilancio consolidato 2021 distinte nelle varie tipologie:

1. calcolo quota pertinenza di terzi;
2. eliminazione del valore di carico delle partecipazioni;
3. eliminazione di crediti e debiti infragruppo;
4. eliminazione di costi e ricavi infragruppo;
5. eliminazione di utili e perdite infragruppo.

## **DETERMINAZIONE DEL PATRIMONIO NETTO DI TERZI**

Nel caso di applicazione del metodo integrale, in presenza di partecipazioni non totalitarie, nel bilancio consolidato è rappresentata la quota di pertinenza di terzi, sia nello stato patrimoniale che nel conto economico, distintamente da quella della capogruppo del gruppo.

A tal fine, alle voci del patrimonio netto e al risultato dell'esercizio di ciascun ente o società controllati con partecipazioni non totalitarie si applicano le percentuali che identificano le quote di pertinenza di terzi, tenendo conto delle rettifiche di consolidamento.

Il patrimonio netto di terzi esprime la quota di capitale e utili che per effetto della integrazione dei bilanci non è di competenza del gruppo, ma è di pertinenza di altri soggetti.

Poiché il Comune di MEZZOLOMBARDO non possiede percentuali di partecipazioni di enti strumentali e/o società controllate da consolidare con metodo integrale non totalitarie, non occorre calcolare la quota di pertinenza dei terzi, in quanto pari a zero.

## ELISIONE VALORE DI CARICO DELLE PARTECIPAZIONI: DIFFERENZA DI CONSOLIDAMENTO POSITIVA, NEGATIVA O NULLA

L'elisione del valore di carico delle partecipazioni dello Stato Patrimoniale Attivo 2021 consiste nell'eliminazione del valore della partecipazione iscritta nell'attivo della capogruppo, tra le immobilizzazioni finanziarie, e del corrispondente del valore della frazione del patrimonio netto del soggetto partecipato. L'elisione del valore del Patrimonio Netto non deve considerare il risultato dell'esercizio, perché diversamente non vi sarebbe più coincidenza con il conto economico consolidato.

La partecipazione iscritta nel bilancio dell'ente è elisa nella sua totalità, indipendentemente dalla percentuale di possesso sul soggetto consolidato, mentre i valori che formano il patrimonio netto del soggetto saranno proporzionati per la percentuale di possesso dell'ente locale, sia nel caso di consolidamento integrale che proporzionale. Nel caso di consolidamento integrale, a seguito dell'elisione della partecipazione, la quota di patrimonio netto del soggetto consolidato corrisponderà alla quota di pertinenza dei terzi.

Il Comune di MEZZOLOMBARDO, nello stato patrimoniale attivo 2021, ha valorizzato tra le immobilizzazioni finanziarie il valore delle proprie partecipazioni secondo il metodo del patrimonio netto (bilancio 2020) e quindi si è provveduto a calcolare la differenza di consolidamento.

Ai fini del consolidamento, occorre confrontare il valore della partecipazione contabilizzata nel patrimonio del Comune di MEZZOLOMBARDO (**Valore contabilizzato**) con il valore calcolato con il metodo del patrimonio netto (bilancio 2021) escludendo il valore dell'utile/perdita d'esercizio e applicando la percentuale di partecipazione (**Valore ricalcolato**).

Il risultato del confronto può evidenziare una differenza (positiva o negativa) oppure una perfetta corrispondenza (assenza differenza di consolidamento):

- Se la differenza è positiva (**maggior valore contabilizzato rispetto a quello ricalcolato**), essa mostra la "SVALUTAZIONE" da apportare nello stato patrimoniale passivo consolidato, alla voce "**RISERVE DI CAPITALE – RISERVA DA DIFFERENZA DI CONSOLIDAMENTO**" dopo aver "Eliso" il valore della partecipazione.
- Se la differenza è negativa (**minor valore contabilizzato rispetto a quello ricalcolato**), essa mostra la "RIVALUTAZIONE" da apportare nello stato patrimoniale passivo consolidato, alla voce "**RISERVE DI CAPITALE – RISERVA DA DIFFERENZA DI CONSOLIDAMENTO**" dopo aver "Eliso" il valore della partecipazione.

La tabella che segue mostra come si è proceduto al calcolo delle differenze di consolidamento:

<b>Valore partecipazione nello STATO PATRIMONIALE All. 10/2021</b>	<b>Ragione sociale ORGANISMO</b>			<b>Differenza di consolidamento</b>	
<b>COMUNE</b>	<b>Azienda Intercomunale Rotaliana S.p.a.</b>			<b>Differenza di consolidamento</b>	
Valore della partecipazione nel SPA del Comune	TOTALE PN 2021 al Netto dell'Utile/Perdita d'Esercizio	%	QUOTA	Positiva	Negativa
11.846.464,70	23.485.788,00	48,92400%	11.490.186,92	356.277,78	0,00
<b>COMUNE</b>	<b>Trentino Digitale S.p.a.</b>			<b>Differenza di consolidamento</b>	
Valore della partecipazione nel SPA del Comune	TOTALE PN 2021 al Netto dell'Utile/Perdita d'Esercizio	%	QUOTA	Positiva	Negativa
13.142,20	41.591.982,00	0,03090%	12.851,92	290,28	0,00
<b>COMUNE</b>	<b>Trentino Riscossioni S.p.a.</b>			<b>Differenza di consolidamento</b>	
Valore della partecipazione nel SPA del Comune	TOTALE PN 2021 al Netto dell'Utile/Perdita d'Esercizio	%	QUOTA	Positiva	Negativa
2.901,17	4.141.017,00	0,06410%	2.654,39	246,78	0,00

<b>COMUNE</b>	<b>Consorzio dei Comuni Trentini soc.coop.</b>			<b>Differenza di consolidamento</b>	
Valore della partecipazione nel SPA del Comune	TOTALE PN 2021 al Netto dell'Utile/Perdita d'Esercizio	%	QUOTA	Positiva	Negativa
20.857,67	3.846.862,00	0,54000%	20.773,06	84,61	0,00
<b>COMUNE</b>	<b>Azienda Speciale per l'Igiene Ambientale</b>			<b>Differenza di consolidamento</b>	
Valore della partecipazione nel SPA del Comune	TOTALE PN 2021 al Netto dell'Utile/Perdita d'Esercizio	%	QUOTA	Positiva	Negativa
634.742,26	5.843.694,86	10,86200%	634.742,13	0,13	0,00
12.518.108,00	<b>TOTALI</b>		12.161.208,42		
TOTALE DIFF. POSITIVE/NEGATIVE				<b>356.899,58</b>	<b>0,00</b>
<b>SALDO FINALE</b>				<b>356.899,58</b>	

Sulla base della tabella precedente di seguito sono mostrate le registrazioni in prima nota.

Tipo operazione		N. Reg	Note	COMUNE DI MEZZOLOMBARDO		AIR S.P.A.	
Elisione valore di carico partecipazione		1		100,00000%		48,92400%	
<b>Descrizione:</b>							
DIFFERENZA DI CONSOLIDAMENTO <b>POSITIVA</b> per <b>AZIENDA INTERCOMUNALE ROTALIANA S.P.A.:</b> il minor valore viene coperto dalla riserva di capitale							
				VAL. ASSOLUTO OPERAZIONE		VAL. PERCENTUALE OPERAZIONE	
Prg.	Denominazione Soggetto	Voce	Descrizione	DARE	AVERE	DARE	AVERE
1	COMUNE DI MEZZOLOMBARDO	A B IV 1 b	Partecipazioni in imprese partecipate	0,00	11.846.464,70	0,00	11.846.464,70
2	AZIENDA INTERCOMUNALE ROTALIANA S.P.A.	P A II b	Riserve di capitale	16.212.020,00	0,00	7.931.568,66	0,00
3	AZIENDA INTERCOMUNALE ROTALIANA S.P.A.	P A II e	Altre riserve indisponibili	7.273.768,00	0,00	3.558.618,26	0,00
4	DIFFERENZA DI CONSOLIDAMENTO	P A II b	Riserva di capitale da differenza di consolidamento	0,00	0,00	356.277,78	0,00
				<b>23.485.788,00</b>	<b>11.846.464,70</b>	<b>11.846.464,70</b>	<b>11.846.464,70</b>

Tipo operazione		N. Reg	Note	COMUNE DI MEZZOLOMBARDO		TRENTINO DIGITALE S.P.A.	
Elisione valore di carico partecipazione		2		100,00000%		0,03090%	
<b>Descrizione:</b>							
DIFFERENZA DI CONSOLIDAMENTO <b>POSITIVA</b> per <b>TRENTINO DIGITALE S.P.A.:</b> il minor valore viene coperto dalla riserva di capitale							
				VAL. ASSOLUTO OPERAZIONE		VAL. PERCENTUALE OPERAZIONE	
Prg.	Denominazione Soggetto	Voce	Descrizione	DARE	AVERE	DARE	AVERE
1	COMUNE DI MEZZOLOMBARDO	A B IV 1 b	Partecipazioni in imprese partecipate	0,00	13.142,20	0,00	13.142,20
2	TRENTINO DIGITALE S.P.A.	P A I	Fondo di dotazione	6.433.680,00	0,00	1.988,01	0,00
3	TRENTINO DIGITALE S.P.A.	P A II b	Riserve di capitale	15.353.865,00	0,00	4.744,34	0,00
4	TRENTINO DIGITALE S.P.A.	P A II f	Altre riserve disponibili	18.915.638,00	0,00	5.844,93	0,00
5	TRENTINO DIGITALE S.P.A.	P A IV	Risultati economici di esercizi precedenti	888.799,00	0,00	274,64	0,00
6	DIFFERENZA DI CONSOLIDAMENTO	P A II b	Riserva di capitale da differenza di consolidamento	0,00	0,00	290,28	0,00

				41.591.982,00	13.142,20	13.142,20	13.142,20
--	--	--	--	---------------	-----------	-----------	-----------

Tipo operazione	N. Reg	Note	COMUNE DI MEZZOLOMBARDO	TRENTINO RISCOSSIONI S.P.A.
Elisione valore di carico partecipazione	3		100,00000%	0,06410%

**Descrizione:**

DIFFERENZA DI CONSOLIDAMENTO **POSITIVA** per **TRENTINO RISCOSSIONI S.P.A.:** il minor valore viene coperto dalla riserva di capitale

Prg.	Denominazione Soggetto	Voce	Descrizione	VAL. ASSOLUTO OPERAZIONE		VAL. PERCENTUALE OPERAZIONE	
				DARE	AVERE	DARE	AVERE
1	COMUNE DI MEZZOLOMBARDO	A B IV 1 b	Partecipazioni in imprese partecipate	0,00	2.901,17	0,00	2.901,17
2	TRENTINO RISCOSSIONI S.P.A.	P A I	Fondo di dotazione	1.000.000,00	0,00	641,00	0,00
3	TRENTINO RISCOSSIONI S.P.A.	P A II f	Altre riserve disponibili	3.141.017,00	0,00	2.013,39	0,00
4	DIFFERENZA DI CONSOLIDAMENTO	P A II b	Riserva di capitale da differenza di consolidamento	0,00	0,00	246,78	0,00
				<b>4.141.017,00</b>	<b>2.901,17</b>	<b>2.901,17</b>	<b>2.901,17</b>

Tipo operazione	N. Reg	Note	COMUNE DI MEZZOLOMBARDO	CONSORZIO COMUNI TARENTINI
Elisione valore di carico partecipazione	4		100,00000%	0,54000%

**Descrizione:**

DIFFERENZA DI CONSOLIDAMENTO **POSITIVA** per **CONSORZIO DEI COMUNI TARENTINI SOC.COOP.:** il minor valore viene coperto dalla riserva di capitale

Prg.	Denominazione Soggetto	Voce	Descrizione	VAL. ASSOLUTO OPERAZIONE		VAL. PERCENTUALE OPERAZIONE	
				DARE	AVERE	DARE	AVERE
1	COMUNE DI MEZZOLOMBARDO	A B IV 1 c	Partecipazioni in altri soggetti	0,00	20.857,67	0,00	20.857,67
2	CONSORZIO DEI COMUNI TARENTINI SOC.COOP.	P A II b	Riserve di capitale	9.553,00	0,00	51,59	0,00
3	CONSORZIO DEI COMUNI TARENTINI SOC.COOP.	P A II e	Altre riserve indisponibili	3.837.309,00	0,00	20.721,47	0,00
4	DIFFERENZA DI CONSOLIDAMENTO	P A II b	Riserva di capitale da differenza di consolidamento	0,00	0,00	84,61	0,00
				<b>3.846.862,00</b>	<b>20.857,67</b>	<b>20.857,67</b>	<b>20.857,67</b>

Tipo operazione		N. Reg	Note	COMUNE DI MEZZOLOMBARDO		ASIA	
Elisione valore di carico partecipazione		5		100,00000%		10,86200%	
<b>Descrizione:</b>							
DIFFERENZA DI CONSOLIDAMENTO <b>POSITIVA</b> per <b>AZIENDA SPECIALE PER L'IGIENE AMBIENTALE</b> : il minor valore viene coperto dalla riserva di capitale							
Prg.	Denominazione Soggetto	Voce	Descrizione	VAL. ASSOLUTO OPERAZIONE		VAL. PERCENTUALE OPERAZIONE	
				DARE	AVERE	DARE	AVERE
1	COMUNE DI MEZZOLOMBARDO	A B IV 1 c	Partecipazioni in altri soggetti	0,00	634.742,26	0,00	634.742,26
2	AZIENDA SPECIALE PER L'IGIENE AMBIENTALE	P A I	Fondo di dotazione	525.889,46	0,00	57.122,11	0,00
3	AZIENDA SPECIALE PER L'IGIENE AMBIENTALE	P A II b	Riserve di capitale	1.744.150,63	0,00	189.449,64	0,00
4	AZIENDA SPECIALE PER L'IGIENE AMBIENTALE	P A IV	Risultati economici di esercizi precedenti	3.573.654,77	0,00	388.170,38	0,00
5	DIFFERENZA DI CONSOLIDAMENTO	P A II b	Riserva di capitale da differenza di consolidamento	0,00	0,00	0,13	0,00
				<b>5.843.694,86</b>	<b>634.742,26</b>	<b>634.742,26</b>	<b>634.742,26</b>

## ELISIONI CREDITI E DEBITI / RICAVI E COSTI / UTILI E PERDITE INFRAGRUPPO

L'ultima fase consiste nell'eliminazione delle operazioni reciproche crediti e debiti / ricavi e costi / utili e perdite tra l'Ente Capogruppo e i Soggetti facenti parte del perimetro di consolidamento e fra i soggetti stessi. Tali operazioni sono effettuate in proporzione alla percentuale detenuta dall'Ente.

Si è proceduto all'eliminazione delle partite infragruppo sulla base dei dati comunicati dai singoli soggetti del perimetro di consolidamento e, qualora una di queste non abbia provveduto a inviarli, si sono tenute in conto le partite comunicate dagli altri gruppi o della contabilità interna del Comune di MEZZOLOMBARDO sulla base dei rapporti esistenti senza però possibilità di confronto incrociato.

Di seguito una rappresentazione grafica dei rapporti infragruppo:

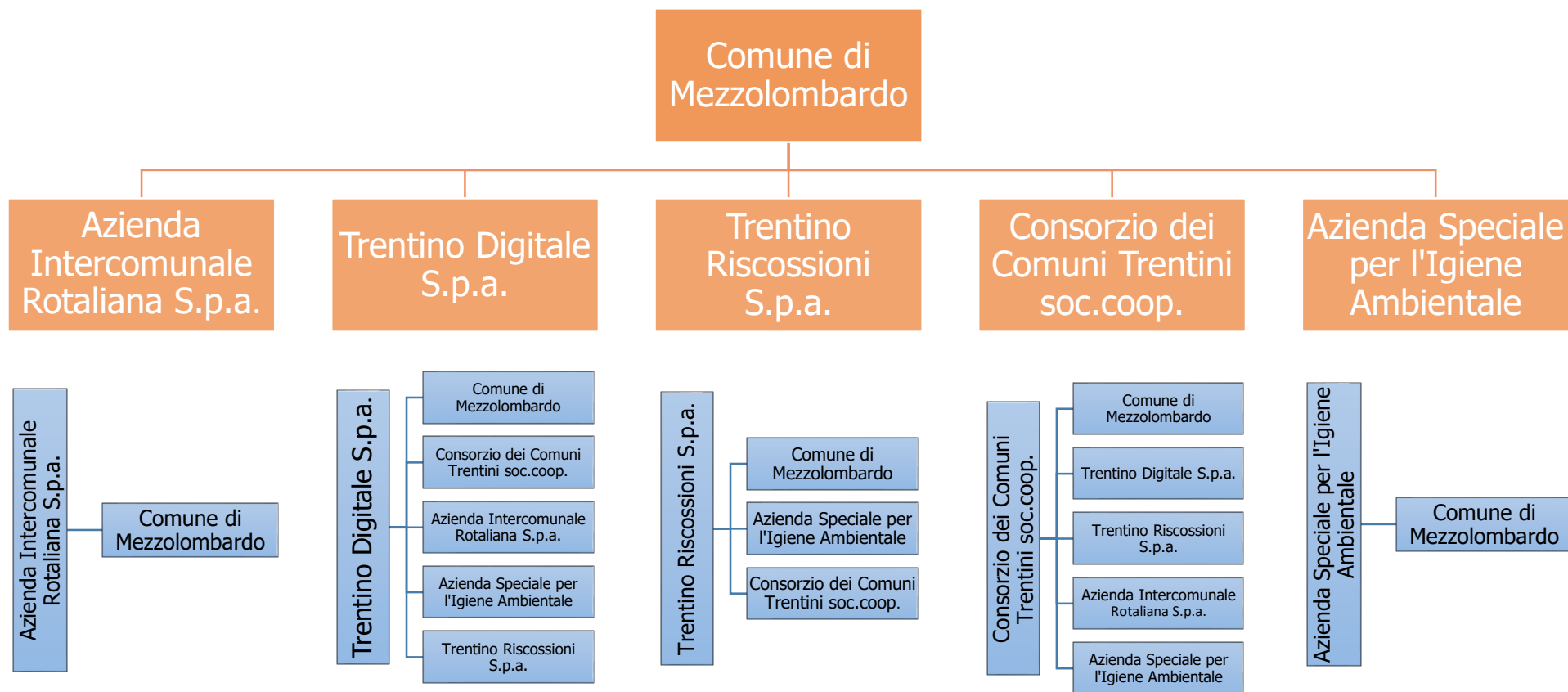

Di seguito sono rappresentate le scritture in prima nota delle operazioni INTRAGRUPPO comunicate.

Si evidenzia che, talvolta, le comunicazioni "RECIPROCHE" tra i soggetti del perimetro non erano "CONGRUENTI", per cui si è proceduto ad "ELIDERE" le operazioni comunicate dalle rispettive parti e le eventuali differenze in aggiunta a quelle dovute alle diverse percentuali di partecipazione sono state inserite alla voce "RISERVA DA DIFFERENZA DI CONSOLIDAMENTO" presente all'interno delle "RISERVE DI CAPITALE".

Tipo operazione	N. Reg.	Note	COMUNE DI MEZZOLOMBARDO	AIR S.P.A.
Elisione operazioni infragruppo	1		48,92400%	48,92400%

**Descrizione:**

Elisione operazioni INFRAGRUPPO tra COMUNE DI MEZZOLOMBARDO e AZIENDA INTERCOMUNALE ROTALIANA S.P.A.

Crediti vs AIR S.P.A. per euro 3.218,62.

Ricavi vs AIR S.P.A.:

- per euro € 542,37 (I sem. 2021) e € 585,26 (II sem. 2021) vers. taxa rifiuti;
- per euro 64.372,34 canone concessorio servizio idrico;
- per euro 15.245,30 relativi ad ammortamento cespiti SII ed occupazione permanente suolo pubblico.

Debiti/Costi vs AIR S.P.A. rispettivamente di euro 20.088,85 e di euro 12.368,00.

Dividendi 2020 vs AIR S.P.A. per euro 356.602,50. In questo caso, la rettifica viene effettuata integralmente, in quanto i dividendi sono già proporzionati alla quota posseduta dall'Ente.

Prg	Denominazione Soggetto	Natura	Voce	Descrizione	VAL. ASSOLUTO OPERAZIONE		VAL. PERCENTUALE OPERAZIONE	
					DARE	AVERE	DARE	AVERE
1	COMUNE DI MEZZOLOMBARDO	CREDITI	A C II 3	Crediti verso clienti ed utenti	0,00	3.218,62	0,00	1.574,68
2	COMUNE DI MEZZOLOMBARDO	RICAVI	A 1	Proventi da tributi	1.127,63	0,00	551,68	0,00
3	COMUNE DI MEZZOLOMBARDO	RICAVI	A 4 b	Ricavi dalla vendita di beni	64.372,34	0,00	31.493,52	0,00
4	COMUNE DI MEZZOLOMBARDO	RICAVI	A 4 b	Ricavi dalla vendita di beni	5.712,92	0,00	2.794,99	0,00
5	COMUNE DI MEZZOLOMBARDO	RICAVI	A 4 a	Proventi derivanti dalla gestione dei beni	9.532,38	0,00	4.663,62	0,00
6	COMUNE DI MEZZOLOMBARDO	DEBITI	P D 2	Debiti verso fornitori	20.088,85	0,00	9.828,27	0,00
7	COMUNE DI MEZZOLOMBARDO	COSTI	B 10	Prestazioni di servizi	0,00	12.368,00	0,00	6.050,92
8	COMUNE DI MEZZOLOMBARDO	RICAVI	C 19 b	Proventi da società partecipate	728.890,73	0,00	356.602,50	0,00
9	AZIENDA INTERCOMUNALE ROTALIANA S.P.A.	DEBITI	P D 2	Debiti verso fornitori	3.218,62	0,00	1.574,68	0,00

10	AZIENDA INTERCOMUNALE ROTALIANA S.P.A.	COSTI	B 18	Oneri diversi di gestione	0,00	1.127,63	0,00	551,68
11	AZIENDA INTERCOMUNALE ROTALIANA S.P.A.	COSTI	B 11	Utilizzo beni di terzi	0,00	64.372,34	0,00	31.493,52
12	AZIENDA INTERCOMUNALE ROTALIANA S.P.A.	COSTI	B 11	Utilizzo beni di terzi	0,00	15.245,30	0,00	7.458,61
13	AZIENDA INTERCOMUNALE ROTALIANA S.P.A.	CREDITI	A C II 3	Crediti verso clienti ed utenti	0,00	20.088,85	0,00	9.828,27
14	AZIENDA INTERCOMUNALE ROTALIANA S.P.A.	RICAVI	A 4 c	Ricavi e proventi dalla prestazione di servizi	12.368,00	0,00	6.050,92	0,00
15	AZIENDA INTERCOMUNALE ROTALIANA S.P.A.	PNETTO	P A II b	Riserve di capitale	0,00	728.890,73	0,00	356.602,50
					<b>845.311,47</b>	<b>845.311,47</b>	<b>413.560,18</b>	<b>413.560,18</b>

Tipo operazione	N. Reg.	Note	COMUNE DI MEZZOLOMBARDO	TRENTINO DIGITALE S.P.A.
Elisione operazioni infragruppo	2		0,03090%	0,03090%

**Descrizione:**

Elisione operazioni INFRAGRUPPO tra COMUNE DI MEZZOLOMBARDO e TRENTINO DIGITALE S.P.A.

Debiti vs TRENTINO DIGITALE S.P.A. per euro 323,00.

Costi vs TRENTINO DIGITALE S.P.A. per euro 8.092,00.

Dividendi 2020 vs TRENTINO DIGITALE S.P.A. per euro 289,98. In questo caso, la rettifica viene effettuata integralmente, in quanto i dividendi sono già proporzionati alla quota posseduta dall'Ente.

Prg	Denominazione Soggetto	Natura	Voce	Descrizione	VAL. ASSOLUTO OPERAZIONE		VAL. PERCENTUALE OPERAZIONE	
					DARE	AVERE	DARE	AVERE
1	COMUNE DI MEZZOLOMBARDO	DEBITI	P D 2	Debiti verso fornitori	323,00	0,00	0,10	0,00
2	COMUNE DI MEZZOLOMBARDO	COSTI	B 10	Prestazioni di servizi	0,00	8.092,00	0,00	2,50
3	COMUNE DI MEZZOLOMBARDO	RICAVI	C 19 b	Proventi da società partecipate	938.446,60	0,00	289,98	0,00
4	TRENTINO DIGITALE S.P.A.	CREDITI	A C II 3	Crediti verso clienti ed utenti	0,00	323,00	0,00	0,10
5	TRENTINO DIGITALE S.P.A.	RICAVI	A 4 c	Ricavi e proventi dalla prestazione di servizi	8.092,00	0,00	2,50	0,00
6	TRENTINO DIGITALE S.P.A.	PNETTO	P A II b	Riserve di capitale	0,00	938.446,60	0,00	289,98
					<b>946.861,60</b>	<b>946.861,60</b>	<b>292,58</b>	<b>292,58</b>

Tipo operazione	N. Reg.	Note	COMUNE DI MEZZOLOMBARDO	TRENTINO RISCOSSIONI S.P.A.
Elisione operazioni infragruppo	3		0,06410%	0,06410%

**Descrizione:**

Elisione operazioni INFRAGRUPPO tra COMUNE DI MEZZOLOMBARDO e TRENTINO RISCOSSIONI S.P.A.

Crediti vs TRENTINO RISCOSSIONI S.P.A. per euro 6.975,42.

Ricavi vs TRENTINO RISCOSSIONI S.P.A. per euro 613,64.

Debiti vs TRENTINO RISCOSSIONI S.P.A. per euro 1.085,90.

Costi vs TRENTINO RISCOSSIONI S.P.A. per euro 16.690,68.

Dividendi 2020 vs TRENTINO RISCOSSIONI S.P.A. per euro 246,77. In questo caso, la rettifica viene effettuata integralmente, in quanto i dividendi sono già proporzionati alla quota posseduta dall'Ente.

Prg	Denominazione Soggetto	Natura	Voce	Descrizione	VAL. ASSOLUTO OPERAZIONE		VAL. PERCENTUALE OPERAZIONE	
					DARE	AVERE	DARE	AVERE
1	COMUNE DI MEZZOLOMBARDO	CREDITI	A C II 3	Crediti verso clienti ed utenti	0,00	6.853,80	0,00	4,39
2	COMUNE DI MEZZOLOMBARDO	CREDITI	A C II 4 c	Altri crediti	0,00	121,62	0,00	0,08
3	COMUNE DI MEZZOLOMBARDO	RICAVI	A 4 c	Ricavi e proventi dalla prestazione di servizi	613,64	0,00	0,39	0,00
4	COMUNE DI MEZZOLOMBARDO	DEBITI	P D 2	Debiti verso fornitori	1.085,90	0,00	0,70	0,00
5	COMUNE DI MEZZOLOMBARDO	COSTI	B 10	Prestazioni di servizi	0,00	14.042,10	0,00	9,00
6	COMUNE DI MEZZOLOMBARDO	COSTI	B 18	Oneri diversi di gestione	0,00	1.694,75	0,00	1,09
7	COMUNE DI MEZZOLOMBARDO	CREDITI	A C II 4 c	Altri crediti	0,00	983,83	0,00	0,63
8	COMUNE DI MEZZOLOMBARDO	RICAVI	C 19 b	Proventi da società partecipate	384.976,60	0,00	246,77	0,00
9	TRENTINO RISCOSSIONI S.P.A.	DEBITI	P D 5 d	Altri debiti	6.975,42	0,00	4,47	0,00
10	TRENTINO RISCOSSIONI S.P.A.	COSTI	B 10	Prestazioni di servizi	0,00	613,64	0,00	0,39
11	TRENTINO RISCOSSIONI S.P.A.	CREDITI	A C II 3	Crediti verso clienti ed utenti	0,00	1.085,90	0,00	0,70

12	TRENTINO RISCOSSIONI S.P.A.	RICAVI	A 4 c	Ricavi e proventi dalla prestazione di servizi	14.042,10	0,00	9,00	0,00
13	TRENTINO RISCOSSIONI S.P.A.	RICAVI	A 8	Altri ricavi e proventi diversi	1.694,75	0,00	1,09	0,00
14	TRENTINO RISCOSSIONI S.P.A.	RICAVI	E 24 e	Altri proventi straordinari	983,83	0,00	0,63	0,00
15	TRENTINO RISCOSSIONI S.P.A.	PNETTO	P A II b	Riserve di capitale	0,00	384.976,60	0,00	246,77
					<b>410.372,24</b>	<b>410.372,24</b>	<b>263,05</b>	<b>263,05</b>

Tipo operazione	N. Reg.	Note	COMUNE DI MEZZOLOMBARDO	CONSORZIO COMUNI TARENTINI
Elisione operazioni infragruppo	4		0,54000%	0,54000%

**Descrizione:**

Elisione operazioni INFRAGRUPPO tra COMUNE DI MEZZOLOMBARDO e CONSORZIO DEI COMUNI TARENTINI SOC.COOP.

Debiti vs CONSORZIO DEI COMUNI TARENTINI SOC.COOP. per euro 5.479,06.

Costi vs CONSORZIO DEI COMUNI TARENTINI SOC.COOP. per euro 21.235,17.

Prg	Denominazione Soggetto	Natura	Voce	Descrizione	VAL. ASSOLUTO OPERAZIONE		VAL. PERCENTUALE OPERAZIONE	
					DARE	AVERE	DARE	AVERE
1	COMUNE DI MEZZOLOMBARDO	DEBITI	P D 2	Debiti verso fornitori	5.479,06	0,00	29,59	0,00
2	COMUNE DI MEZZOLOMBARDO	COSTI	B 10	Prestazioni di servizi	0,00	21.215,17	0,00	114,56
3	COMUNE DI MEZZOLOMBARDO	COSTI	B 18	Oneri diversi di gestione	0,00	20,00	0,00	0,11
4	CONSORZIO DEI COMUNI TARENTINI SOC.COOP.	CREDITI	A C II 3	Crediti verso clienti ed utenti	0,00	5.479,06	0,00	29,59
5	CONSORZIO DEI COMUNI TARENTINI SOC.COOP.	RICAVI	A 4 c	Ricavi e proventi dalla prestazione di servizi	21.215,17	0,00	114,56	0,00
6	CONSORZIO DEI COMUNI TARENTINI SOC.COOP.	RICAVI	A 8	Altri ricavi e proventi diversi	20,00	0,00	0,11	0,00
					<b>26.714,23</b>	<b>26.714,23</b>	<b>144,26</b>	<b>144,26</b>

Tipo operazione	N. Reg.	Note	COMUNE DI MEZZOLOMBARDO	ASIA
-----------------	---------	------	-------------------------	------

Elisione operazioni infragruppo	5		10,86200%	10,86200%
---------------------------------	---	--	-----------	-----------

**Descrizione:**

Elisione operazioni INFRAGRUPPO tra COMUNE DI MEZZOLOMBARDO e AZIENDA SPECIALE PER L'IGIENE AMBIENTALE.

Crediti vs AZIENDA SPECIALE PER L'IGIENE AMBIENTALE per euro 333.136,24.

Ricavi vs AZIENDA SPECIALE PER L'IGIENE AMBIENTALE per euro 170.862,38.

Debiti vs AZIENDA SPECIALE PER L'IGIENE AMBIENTALE per euro 32.403,45.

Costi vs AZIENDA SPECIALE PER L'IGIENE AMBIENTALE per euro 59.009,60.

Prg	Denominazione Soggetto	Natura	Voce	Descrizione	VAL. ASSOLUTO OPERAZIONE		VAL. PERCENTUALE OPERAZIONE	
					DARE	AVERE	DARE	AVERE
1	COMUNE DI MEZZOLOMBARDO	CREDITI	A C II 3	Crediti verso clienti ed utenti	0,00	333.136,24	0,00	36.185,26
2	COMUNE DI MEZZOLOMBARDO	RICAVI	A 4 c	Ricavi e proventi dalla prestazione di servizi	123.754,27	0,00	13.442,19	0,00
3	COMUNE DI MEZZOLOMBARDO	RICAVI	A 8	Altri ricavi e proventi diversi	47.108,11	0,00	5.116,88	0,00
4	COMUNE DI MEZZOLOMBARDO	DEBITI	P D 5 a	Tributari	7.206,66	0,00	782,79	0,00
5	COMUNE DI MEZZOLOMBARDO	DEBITI	P D 4 e	Debiti per trasf.e contr. altri soggetti	25.196,79	0,00	2.736,88	0,00
6	COMUNE DI MEZZOLOMBARDO	COSTI	B 10	Prestazioni di servizi	0,00	1.010,16	0,00	109,72
7	COMUNE DI MEZZOLOMBARDO	COSTI	B 12 a	Trasferimenti correnti	0,00	43.726,72	0,00	4.749,60
8	COMUNE DI MEZZOLOMBARDO	COSTI	B 18	Oneri diversi di gestione	0,00	14.272,72	0,00	1.550,30
9	AZIENDA SPECIALE PER L'IGIENE AMBIENTALE	DEBITI	P D 4 b	Debiti per trasf. e contr. altre amm.ni pubbliche	333.136,24	0,00	36.185,26	0,00
10	AZIENDA SPECIALE PER L'IGIENE AMBIENTALE	COSTI	B 10	Prestazioni di servizi	0,00	123.754,27	0,00	13.442,19
11	AZIENDA SPECIALE PER L'IGIENE AMBIENTALE	COSTI	B 18	Oneri diversi di gestione	0,00	47.108,11	0,00	5.116,88
12	AZIENDA SPECIALE PER L'IGIENE AMBIENTALE	CREDITI	A C II 2 a	Crediti per trasf. e contr. vs altre amm.ni pubb.	0,00	32.403,45	0,00	3.519,67
13	AZIENDA SPECIALE PER L'IGIENE AMBIENTALE	RICAVI	A 4 c	Ricavi e proventi dalla prestazione di servizi	1.010,16	0,00	109,72	0,00
14	AZIENDA SPECIALE PER L'IGIENE AMBIENTALE	RICAVI	A 8	Altri ricavi e proventi diversi	57.999,44	0,00	6.299,90	0,00
					<b>595.411,67</b>	<b>595.411,67</b>	<b>64.673,62</b>	<b>64.673,62</b>

<b>Tipo operazione</b>	<b>N. Reg.</b>	<b>Note</b>	<b>TRENTINO DIGITALE S.P.A.</b>	<b>CONSORZIO COMUNI TARENTINI</b>
------------------------	----------------	-------------	---------------------------------	-----------------------------------

Elisione operazioni infragruppo	6		0,03090%	0,54000%
---------------------------------	---	--	----------	----------

**Descrizione:**

Elisione operazioni INFRAGRUPPO tra TRENTINO DIGITALE S.P.A. e CONSORZIO DEI COMUNI TARENTINI SOC.COOP.

TRENTINO DIGITALE S.P.A. dichiara:

Crediti vs CONSORZIO DEI COMUNI TARENTINI SOC.COOP. per euro 32.946,00.

Ricavi vs CONSORZIO DEI COMUNI TARENTINI SOC.COOP. per euro 100.855,00.

Debiti/Costi vs CONSORZIO DEI COMUNI TARENTINI SOC.COOP. per euro 57.218,00.

Il CONSORZIO DEI COMUNI TARENTINI SOC.COOP. comunica i medesimi importi.

Tali rettifiche generano delle differenze causate dalle diverse percentuali detenute dall'Ente dei due soggetti che vengono portate nella voce "Riserva di capitale da differenze di consolidamento".

Prg	Denominazione Soggetto	Natura	Voce	Descrizione	VAL. ASSOLUTO OPERAZIONE		VAL. PERCENTUALE OPERAZIONE	
					DARE	AVERE	DARE	AVERE
1	TRENTINO DIGITALE S.P.A.	CREDITI	A C II 3	Crediti verso clienti ed utenti	0,00	32.946,00	0,00	10,18
2	TRENTINO DIGITALE S.P.A.	RICAVI	A 4 c	Ricavi e proventi dalla prestazione di servizi	100.855,00	0,00	31,16	0,00
3	TRENTINO DIGITALE S.P.A.	DEBITI	P D 2	Debiti verso fornitori	57.218,00	0,00	17,68	0,00
4	TRENTINO DIGITALE S.P.A.	COSTI	B 10	Prestazioni di servizi	0,00	57.218,00	0,00	17,68
5	CONSORZIO DEI COMUNI TARENTINI SOC.COOP.	DEBITI	P D 2	Debiti verso fornitori	32.946,00	0,00	177,91	0,00
6	CONSORZIO DEI COMUNI TARENTINI SOC.COOP.	COSTI	B 10	Prestazioni di servizi	0,00	100.855,00	0,00	544,62
7	CONSORZIO DEI COMUNI TARENTINI SOC.COOP.	CREDITI	A C II 3	Crediti verso clienti ed utenti	0,00	57.218,00	0,00	308,98
8	CONSORZIO DEI COMUNI TARENTINI SOC.COOP.	RICAVI	A 8	Altri ricavi e proventi diversi	57.218,00	0,00	308,98	0,00
9	DIFFERENZA DI CONSOLIDAMENTO	PNETTO	P A II b	Riserva di capitale da differenza di consolidamento	0,00	0,00	345,73	0,00
					<b>248.237,00</b>	<b>248.237,00</b>	<b>881,46</b>	<b>881,46</b>

Tipo operazione	N. Reg.	Note	TRENTINO DIGITALE S.P.A.	AIR S.P.A.
Elisione operazioni infragruppo	7		0,03090%	48,92400%

**Descrizione:**

Elisione operazioni INFRAGRUPPO tra TRENTINO DIGITALE S.P.A. e AZIENDA INTERCOMUNALE ROTALIANA S.P.A.

Gli importi comunicati dai due soggetti non sono congruenti, per cui le differenze vengono portate nella voce "Riserva di capitale da differenze di consolidamento".

TRENTINO DIGITALE S.P.A. dichiara:

Crediti vs AIR S.P.A. per euro 500,00.

Ricavi vs AIR S.P.A. per euro 4.000,00.

Costi vs AIR S.P.A. per euro 100,00.

AIR non comunica operazioni infragruppo vs TRENTINO DIGITALE S.P.A.

Prg	Denominazione Soggetto	Natura	Voce	Descrizione	VAL. ASSOLUTO OPERAZIONE		VAL. PERCENTUALE OPERAZIONE	
					DARE	AVERE	DARE	AVERE
1	TRENTINO DIGITALE S.P.A.	CREDITI	A C II 3	Crediti verso clienti ed utenti	0,00	500,00	0,00	0,15
2	TRENTINO DIGITALE S.P.A.	RICAVI	A 4 c	Ricavi e proventi dalla prestazione di servizi	4.000,00	0,00	1,24	0,00
3	TRENTINO DIGITALE S.P.A.	COSTI	B 18	Oneri diversi di gestione	0,00	100,00	0,00	0,03
4	DIFFERENZA DI CONSOLIDAMENTO	PNETTO	P A II b	Riserva di capitale da differenza di consolidamento	0,00	3.400,00	0,00	1,06
					<b>4.000,00</b>	<b>4.000,00</b>	<b>1,24</b>	<b>1,24</b>

Tipo operazione	N. Reg.	Note	TRENTINO DIGITALE S.P.A.	ASIA
Elisione operazioni infragruppo	8		0,03090%	10,86200%

**Descrizione:**

Elisione operazioni INFRAGRUPPO tra TRENTINO DIGITALE S.P.A. e AZIENDA SPECIALE PER L'IGIENE AMBIENTALE.

Gli importi comunicati dai due soggetti non sono congruenti, per cui le differenze vengono portate nella voce "Riserva di capitale da differenze di consolidamento".

TRENTINO DIGITALE S.P.A. dichiara:

Crediti vs AZIENDA SPECIALE PER L'IGIENE AMBIENTALE per euro 3.210,00.

Ricavi vs AZIENDA SPECIALE PER L'IGIENE AMBIENTALE per euro 6.929,00.

ASIA non comunica operazioni infragruppo vs TRENTINO DIGITALE S.P.A.

Prg	Denominazione Soggetto	Natura	Voce	Descrizione	VAL. ASSOLUTO OPERAZIONE		VAL. PERCENTUALE OPERAZIONE	
					DARE	AVERE	DARE	AVERE
1	TRENTINO DIGITALE S.P.A.	CREDITI	A C II 3	Crediti verso clienti ed utenti	0,00	3.210,00	0,00	0,99
2	TRENTINO DIGITALE S.P.A.	RICAVI	A 4 c	Ricavi e proventi dalla prestazione di servizi	6.929,00	0,00	2,14	0,00
3	DIFFERENZA DI CONSOLIDAMENTO	PNETTO	P A II b	Riserva di capitale da differenza di consolidamento	0,00	3.719,00	0,00	1,15
					<b>6.929,00</b>	<b>6.929,00</b>	<b>2,14</b>	<b>2,14</b>

Tipo operazione	N. Reg.	Note	TRENTINO DIGITALE S.P.A.	TRENTINO RISCOSSIONI S.P.A.
-----------------	---------	------	--------------------------	-----------------------------

Elisione operazioni infragruppo	9		0,03090%	0,06410%
---------------------------------	---	--	----------	----------

**Descrizione:**

Elisione operazioni INFRAGRUPPO tra TRENTINO DIGITALE S.P.A. e TRENTINO RISCOSSIONI S.P.A.

Gli importi comunicati dai due soggetti non sono congruenti, per cui le differenze vengono portate nella voce "Riserva di capitale da differenze di consolidamento".

TRENTINO DIGITALE S.P.A. dichiara:

Debiti/Costi vs TRENTINO RISCOSSIONI S.P.A. per euro 1.149.131,00.

TRENTINO RISCOSSIONI S.P.A. non comunica operazioni infragruppo vs TRENTINO DIGITALE S.P.A.

Prg	Denominazione Soggetto	Natura	Voce	Descrizione	VAL. ASSOLUTO OPERAZIONE		VAL. PERCENTUALE OPERAZIONE	
					DARE	AVERE	DARE	AVERE
1	TRENTINO DIGITALE S.P.A.	DEBITI	P D 5 d	Altri debiti	1.149.131,00	0,00	355,08	0,00
2	TRENTINO DIGITALE S.P.A.	COSTI	B 10	Prestazioni di servizi	0,00	1.149.131,00	0,00	355,08
					<b>1.149.131,00</b>	<b>1.149.131,00</b>	<b>355,08</b>	<b>355,08</b>

Tipo operazione	N. Reg.	Note	TRENTINO RISCOSSIONI S.P.A.	ASIA
Elisione operazioni infragruppo	10		0,06410%	10,86200%

**Descrizione:**

Elisione operazioni INFRAGRUPPO tra TRENTINO RISCOSSIONI S.P.A. e AZIENDA SPECIALE PER L'IGIENE AMBIENTALE.

Gli importi comunicati dai due soggetti non sono congruenti, per cui le differenze vengono portate nella voce "Riserva di capitale da differenze di consolidamento".

TRENTINO RISCOSSIONI S.P.A. dichiara:

Crediti vs AZIENDA SPECIALE PER L'IGIENE AMBIENTALE per euro 33.699,05.

Ricavi vs AZIENDA SPECIALE PER L'IGIENE AMBIENTALE per euro 183.585,38.

Debiti vs AZIENDA SPECIALE PER L'IGIENE AMBIENTALE per euro 169.965,73.

ASIA non comunica operazioni infragruppo vs TRENTINO RISCOSSIONI S.P.A.

Prg	Denominazione Soggetto	Natura	Voce	Descrizione	VAL. ASSOLUTO OPERAZIONE		VAL. PERCENTUALE OPERAZIONE	
					DARE	AVERE	DARE	AVERE
1	TRENTINO RISCOSSIONI S.P.A.	CREDITI	A C II 3	Crediti verso clienti ed utenti	0,00	33.699,05	0,00	21,60
2	TRENTINO RISCOSSIONI S.P.A.	RICAVI	A 4 c	Ricavi e proventi dalla prestazione di servizi	172.288,87	0,00	110,44	0,00
3	TRENTINO RISCOSSIONI S.P.A.	RICAVI	A 8	Altri ricavi e proventi diversi	11.296,51	0,00	7,24	0,00
4	TRENTINO RISCOSSIONI S.P.A.	DEBITI	P D 5 d	Altri debiti	169.965,73	0,00	108,95	0,00
5	DIFFERENZA DI CONSOLIDAMENTO	PNETTO	P A II b	Riserva di capitale da differenza di consolidamento	0,00	319.852,06	0,00	205,03
					<b>353.551,11</b>	<b>353.551,11</b>	<b>226,63</b>	<b>226,63</b>

Tipo operazione	N. Reg.	Note	TRENTINO RISCOSSIONI S.P.A.	CONSORZIO COMUNI TARENTINI
Elisione operazioni infragruppo	11		0,06410%	0,54000%

**Descrizione:**

Elisione operazioni INFRAGRUPPO tra TRENTINO RISCOSSIONI S.P.A. e CONSORZIO DEI COMUNI TARENTINI SOC.COOP.

TRENTINO RISCOSSIONI S.P.A. dichiara:

Costi vs CONSORZIO DEI COMUNI TARENTINI SOC.COOP. per euro 192,00.

Il CONSORZIO DEI COMUNI TARENTINI comunica i medesimi importi.

Tali rettifiche generano delle differenze causate dalle diverse percentuali detenute dall'Ente dei due soggetti che vengono portate nella voce "Riserva di capitale da differenze di consolidamento".

Prg	Denominazione Soggetto	Natura	Voce	Descrizione	VAL. ASSOLUTO OPERAZIONE		VAL. PERCENTUALE OPERAZIONE	
					DARE	AVERE	DARE	AVERE
1	TRENTINO RISCOSSIONI S.P.A.	COSTI	B 10	Prestazioni di servizi	0,00	190,00	0,00	0,12
2	TRENTINO RISCOSSIONI S.P.A.	COSTI	B 18	Oneri diversi di gestione	0,00	2,00	0,00	0,00
3	CONSORZIO DEI COMUNI TARENTINI SOC.COOP.	RICAVI	A 4 c	Ricavi e proventi dalla prestazione di servizi	192,00	0,00	1,04	0,00
4	DIFFERENZA DI CONSOLIDAMENTO	PNETTO	P A II b	Riserva di capitale da differenza di consolidamento	0,00	0,00	0,00	0,92
					<b>192,00</b>	<b>192,00</b>	<b>1,04</b>	<b>1,04</b>

Tipo operazione	N. Reg.	Note	CONSORZIO COMUNI TARENTINI	AIR S.P.A.
Elisione operazioni infragruppo	12		0,54000%	48,92400%

**Descrizione:**

Elisione operazioni INFRAGRUPPO tra CONSORZIO DEI COMUNI TARENTINI S.P.A. e AZIENDA INTERCOMUNALE ROTALIANA S.P.A.

Gli importi comunicati dai due soggetti non sono congruenti, per cui le differenze vengono portate nella voce "Riserva di capitale da differenze di consolidamento".

CONSORZIO DEI COMUNI TARENTINI SOC.COOP. dichiara:

Crediti vs AIR S.P.A. per euro 1.750,00.

Ricavi vs AIR S.P.A. per euro 5.190,00.

AIR S.P.A. non comunica operazioni infragruppo vs CONSORZIO DEI COMUNI TARENTINI SOC.COOP.

Prg	Denominazione Soggetto	Natura	Voce	Descrizione	VAL. ASSOLUTO OPERAZIONE		VAL. PERCENTUALE OPERAZIONE	
					DARE	AVERE	DARE	AVERE
1	CONSORZIO DEI COMUNI TARENTINI SOC.COOP.	CREDITI	A C II 3	Crediti verso clienti ed utenti	0,00	1.750,00	0,00	9,45
2	CONSORZIO DEI COMUNI TARENTINI SOC.COOP.	RICAVI	A 4 c	Ricavi e proventi dalla prestazione di servizi	5.190,00	0,00	28,03	0,00
3	DIFFERENZA DI CONSOLIDAMENTO	PNETTO	P A II b	Riserva di capitale da differenza di consolidamento	0,00	3.440,00	0,00	18,58
					<b>5.190,00</b>	<b>5.190,00</b>	<b>28,03</b>	<b>28,03</b>

Tipo operazione	N. Reg.	Note	CONSORZIO COMUNI TARENTINI	ASIA
Elisione operazioni infragruppo	13		0,54000%	10,86200%

**Descrizione:**

Elisione operazioni INFRAGRUPPO tra CONSORZIO DEI COMUNI TARENTINI SOC.COOP. e AZIENDA SPECIALE PER L'IGIENE AMBIENTALE.

Gli importi comunicati dai due soggetti non sono congruenti, per cui le differenze vengono portate nella voce "Riserva di capitale da differenze di consolidamento".

CONSORZIO DEI COMUNI TARENTINI SOC.COOP. dichiara:

Crediti vs AZIENDA SPECIALE PER L'IGIENE AMBIENTALE per euro 6.225,00.

Ricavi vs AZIENDA SPECIALE PER L'IGIENE AMBIENTALE per euro 9.770,00.

ASIA non comunica operazioni infragruppo vs CONSORZIO DEI COMUNI TARENTINI SOC.COOP.

Prg	Denominazione Soggetto	Natura	Voce	Descrizione	VAL. ASSOLUTO OPERAZIONE		VAL. PERCENTUALE OPERAZIONE	
					DARE	AVERE	DARE	AVERE
1	CONSORZIO DEI COMUNI TARENTINI SOC.COOP.	CREDITI	A C II 3	Crediti verso clienti ed utenti	0,00	6.225,00	0,00	33,62
2	CONSORZIO DEI COMUNI TARENTINI SOC.COOP.	RICAVI	A 4 c	Ricavi e proventi dalla prestazione di servizi	9.770,00	0,00	52,76	0,00
3	DIFFERENZA DI CONSOLIDAMENTO	PNETTO	P A II b	Riserva di capitale da differenza di consolidamento	0,00	3.545,00	0,00	19,14
					<b>9.770,00</b>	<b>9.770,00</b>	<b>52,76</b>	<b>52,76</b>

## **COPERTURA RISERVA DA CAPITALE NEGATIVA**

A partire dall'Esercizio 2021, le Riserve del Patrimonio Netto possono essere soltanto pari o maggiori di zero, per cui, nel caso in cui, al termine del consolidamento il saldo della Riserva da Capitale sia minore di zero, a causa delle differenze positive di consolidamento dato dalle elisioni dei valori di carico delle partecipazioni e/o dalle elisioni delle operazioni infragruppo tra i soggetti del perimetro di cui il Comune detiene percentuali diverse, occorre coprire Riserva utilizzando la voce "Risultati economici di esercizi precedenti".

Nel caso del Comune di MEZZOLOMBARDO, al termine del consolidamento, la Riserva da Capitale è positiva, per cui non occorre procedere ad effettuare la copertura.

## ANALISI DI ALCUNE VOCI

### ANALISI DEGLI SCOSTAMENTI DELLE VOCI PIU' SIGNIFICATIVE DEL CONTO ECONOMICO E DELLO STATO PATRIMONIALE CONSOLIDATO

Si precisa che rispetto al 2020, il Comune di MEZZOLOMBARDO ha accolto nel perimetro di consolidamento i seguenti soggetti:

- Trentino Digitale S.p.a., in quanto società in house affidataria diretta di servizi pubblici locali;
- Trentino Riscossioni S.p.a., in quanto società in house affidataria diretta di servizi pubblici locali;
- Consorzio dei Comuni Trentini soc.coop., in quanto ente strumentale partecipato affidatario diretto di servizi pubblici locali.

### ANALISI DEGLI SCOSTAMENTI DELLO STATO PATRIMONIALE CONSOLIDATO E PER OGNI SOGGETTO DEL PERIMETRO

Si evidenziano in "verde" i valori maggiormente discordanti in positivo tra il 2020 e 2021 e in "azzurro" quelli maggiormente discordanti in negativo.

STATO PATRIMONIALE CONSOLIDATO (ATTIVO)	Bilancio consolidato Anno 2021 (A)	Bilancio consolidato Anno 2020 (B)	Differenze (C = A-B)	%
<b>TOTALE CREDITI vs PARTECIPANTI ( A )</b>	<b>€ 0,00</b>	<b>€ 0,00</b>	<b>€ 0,00</b>	<b>0,00%</b>
Immobilizzazioni Immateriali	€ 281.046,18	€ 528.825,67	-€ 247.779,49	-47,00%
Immobilizzazioni Materiali	€ 63.593.672,57	€ 62.251.653,01	€ 1.342.019,56	2,00%
Immobilizzazioni Finanziarie	€ 3.588.982,95	€ 3.724.698,32	-€ 135.715,37	-4,00%
<b>TOTALE IMMOBILIZZAZIONI ( B )</b>	<b>€ 67.463.701,70</b>	<b>€ 66.505.177,00</b>	<b>€ 958.524,70</b>	<b>1,00%</b>
Rimanenze	€ 411.555,39	€ 455.230,70	-€ 43.675,31	-10,00%
Crediti	€ 8.270.619,50	€ 8.690.592,11	-€ 419.972,61	-5,00%
Attività finanziarie che non costituiscono immobilizzi	€ 0,00	€ 0,00	€ 0,00	0,00%
Disponibilità liquide	€ 4.816.440,37	€ 4.591.381,25	€ 225.059,12	5,00%
<b>TOTALE ATTIVO CIRCOLANTE ( C )</b>	<b>€ 13.498.615,26</b>	<b>€ 13.737.204,06</b>	<b>-€ 238.588,80</b>	<b>-2,00%</b>
<b>RATEI E RISCONTI ( D )</b>	<b>€ 76.107,85</b>	<b>€ 59.743,52</b>	<b>€ 16.364,33</b>	<b>27,00%</b>
<b>TOTALE DELL'ATTIVO</b>	<b>€ 81.038.424,81</b>	<b>€ 80.302.124,58</b>	<b>€ 736.300,23</b>	<b>1,00%</b>

STATO PATRIMONIALE CONSOLIDATO (PASSIVO)	Bilancio consolidato Anno 2021 (A)	Bilancio consolidato Anno 2020 (B)	Differenze (C = A-B)	%
<b>PATRIMONIO NETTO ( A )</b>	<b>€ 50.963.205,39</b>	<b>€ 51.903.957,36</b>	<b>-€ 940.751,97</b>	<b>-2,00%</b>
<b>FONDI PER RISCHI ED ONERI ( B )</b>	<b>€ 1.460.195,25</b>	<b>€ 1.274.045,82</b>	<b>€ 186.149,43</b>	<b>15,00%</b>
<b>TRATTAMENTO DI FINE RAPPORTO ( C )</b>	<b>€ 382.412,73</b>	<b>€ 392.539,24</b>	<b>-€ 10.126,51</b>	<b>-3,00%</b>
<b>DEBITI ( D )</b>	<b>€ 6.725.214,10</b>	<b>€ 7.218.305,55</b>	<b>-€ 493.091,45</b>	<b>-7,00%</b>
<b>RATEI E RISCONTI E CONTRIBUTI AGLI INVESTIMENTI ( E )</b>	<b>€ 21.507.397,34</b>	<b>€ 19.513.276,61</b>	<b>€ 1.994.120,73</b>	<b>10,00%</b>
<b>TOTALE DEL PASSIVO</b>	<b>€ 81.038.424,81</b>	<b>€ 80.302.124,58</b>	<b>€ 736.300,23</b>	<b>1,00%</b>
<b>CONTI D'ORDINE</b>	<b>€ 9.349.909,32</b>	<b>€ 7.183.439,30</b>	<b>€ 2.166.470,02</b>	<b>30,00%</b>

Le variazioni sui valori dei Crediti e Debiti sono dovute, oltre che alle differenze tra i bilanci 2020 e 2021 dei Soggetti del Perimetro di Consolidamento del Comune di MEZZOLOMBARDO, anche alle elisioni delle operazioni infragruppo applicate in fase di consolidamento.

Di seguito vengono espresse le variazioni intercorse tra il 2020 e il 2021 dei bilanci di ogni Soggetto del perimetro di Consolidamento, compreso il Comune di MEZZOLOMBARDO.

In questo modo è possibile individuare le voci più significative dei Soggetti che più hanno inciso sul risultato finale del Bilancio Consolidato 2021.

Si precisa che i valori delle tabelle seguenti sono espressi:

- in proporzione alla quota percentuale detenuta dall'Ente Capogruppo per i Soggetti per i quali è stato utilizzato il **Metodo Proporzionale**;
- in valore assoluto (quindi valore al 100% di ogni bilancio) per i Soggetti per i quali è stato utilizzato il **Metodo Integrale**.

Inoltre, i valori sono al netto delle elisioni effettuate nel 2020 (per la colonna 2020) e nel 2021 (per la colonna 2021)

STATO PATRIMONIALE CONSOLIDATO (ATTIVO)	Comune di Mezzolombardo			
	Anno 2021 (A)	Anno 2020 (B)	Differenze (C = A-B)	%
<b>TOTALE CREDITI vs PARTECIPANTI ( A )</b>	<b>€ 0,00</b>	<b>€ 0,00</b>	<b>€ 0,00</b>	<b>0,00%</b>
Immobilizzazioni Immateriali	€ 125.054,71	€ 335.660,65	-€ 210.605,94	-63,00%
Immobilizzazioni Materiali	€ 52.170.142,75	€ 50.963.241,80	€ 1.206.900,95	2,00%
Immobilizzazioni Finanziarie	€ 6.666,41	€ 142.700,26	-€ 136.033,85	-95,00%
<b>TOTALE IMMOBILIZZAZIONI ( B )</b>	<b>€ 52.301.863,87</b>	<b>€ 51.441.602,71</b>	<b>€ 860.261,16</b>	<b>2,00%</b>
Rimanenze	€ 0,00	€ 0,00	€ 0,00	0,00%
Crediti	€ 6.028.480,60	€ 6.548.795,79	-€ 520.315,19	-8,00%
Attività finanziarie che non costituiscono immobilizzi	€ 0,00	€ 0,00	€ 0,00	0,00%
Disponibilità liquide	€ 3.528.695,03	€ 2.973.668,17	€ 555.026,86	19,00%
<b>TOTALE ATTIVO CIRCOLANTE ( C )</b>	<b>€ 9.557.175,63</b>	<b>€ 9.522.463,96</b>	<b>€ 34.711,67</b>	<b>0,00%</b>
<b>RATEI E RISCONTI ( D )</b>	<b>€ 57.979,36</b>	<b>€ 36.724,98</b>	<b>€ 21.254,38</b>	<b>58,00%</b>
<b>TOTALE DELL'ATTIVO</b>	<b>€ 61.954.783,90</b>	<b>€ 61.000.791,65</b>	<b>€ 953.992,25</b>	<b>2,00%</b>

STATO PATRIMONIALE CONSOLIDATO (ATTIVO)	Azienda Intercomunale Rotaliana S.p.a.			
	Anno 2021 (A)	Anno 2020 (B)	Differenze (C = A-B)	%
<b>TOTALE CREDITI vs PARTECIPANTI ( A )</b>	<b>€ 0,00</b>	<b>€ 0,00</b>	<b>€ 0,00</b>	<b>0,00%</b>
Immobilizzazioni Immateriali	€ 153.139,46	€ 191.773,27	-€ 38.633,81	-20,00%
Immobilizzazioni Materiali	€ 10.478.204,25	€ 10.574.642,75	-€ 96.438,50	-1,00%
Immobilizzazioni Finanziarie	€ 3.581.880,64	€ 3.581.880,64	€ 0,00	0,00%
<b>TOTALE IMMOBILIZZAZIONI ( B )</b>	<b>€ 14.213.224,35</b>	<b>€ 14.348.296,66</b>	<b>-€ 135.072,31</b>	<b>-1,00%</b>
Rimanenze	€ 404.927,80	€ 443.079,23	-€ 38.151,43	-9,00%
Crediti	€ 1.548.789,11	€ 1.486.050,92	€ 62.738,19	4,00%
Attività finanziarie che non costituiscono immobilizzi	€ 0,00	€ 0,00	€ 0,00	0,00%
Disponibilità liquide	€ 1.258.942,21	€ 1.493.790,13	-€ 234.847,92	-16,00%
<b>TOTALE ATTIVO CIRCOLANTE ( C )</b>	<b>€ 3.212.659,12</b>	<b>€ 3.422.920,28</b>	<b>-€ 210.261,16</b>	<b>-6,00%</b>
<b>RATEI E RISCONTI ( D )</b>	<b>€ 12.196,26</b>	<b>€ 16.691,89</b>	<b>-€ 4.495,63</b>	<b>-27,00%</b>
<b>TOTALE DELL'ATTIVO</b>	<b>€ 17.438.079,73</b>	<b>€ 17.787.908,83</b>	<b>-€ 349.829,10</b>	<b>-2,00%</b>

STATO PATRIMONIALE CONSOLIDATO (ATTIVO)	Trentino Digitale S.p.a.			
	Anno 2021 (A)	Anno 2020 (B)	Differenze (C = A-B)	%
<b>TOTALE CREDITI vs PARTECIPANTI ( A )</b>	<b>€ 0,00</b>	<b>€ 0,00</b>	<b>€ 0,00</b>	<b>0,00%</b>
Immobilizzazioni Immateriali	€ 1.034,71	€ 0,00	€ 1.034,71	100,00%
Immobilizzazioni Materiali	€ 30.642,47	€ 0,00	€ 30.642,47	100,00%
Immobilizzazioni Finanziarie	€ 13,40	€ 0,00	€ 13,40	100,00%
<b>TOTALE IMMOBILIZZAZIONI ( B )</b>	<b>€ 31.690,58</b>	<b>€ 0,00</b>	<b>€ 31.690,58</b>	<b>100,00%</b>
Rimanenze	€ 1.411,34	€ 0,00	€ 1.411,34	100,00%
Crediti	€ 5.588,47	€ 0,00	€ 5.588,47	100,00%
Attività finanziarie che non costituiscono immobilizzi	€ 0,00	€ 0,00	€ 0,00	0,00%
Disponibilità liquide	€ 11.236,43	€ 0,00	€ 11.236,43	100,00%
<b>TOTALE ATTIVO CIRCOLANTE ( C )</b>	<b>€ 18.236,24</b>	<b>€ 0,00</b>	<b>€ 18.236,24</b>	<b>100,00%</b>
<b>RATEI E RISCONTI ( D )</b>	<b>€ 469,11</b>	<b>€ 0,00</b>	<b>€ 469,11</b>	<b>100,00%</b>
<b>TOTALE DELL'ATTIVO</b>	<b>€ 50.395,93</b>	<b>€ 0,00</b>	<b>€ 50.395,93</b>	<b>100,00%</b>

STATO PATRIMONIALE CONSOLIDATO (ATTIVO)	Trentino Riscossioni S.p.a.			
	Anno 2021 (A)	Anno 2020 (B)	Differenze (C = A-B)	%
<b>TOTALE CREDITI vs PARTECIPANTI ( A )</b>	<b>€ 0,00</b>	<b>€ 0,00</b>	<b>€ 0,00</b>	<b>0,00%</b>
Immobilizzazioni Immateriali	€ 10,26	€ 0,00	€ 10,26	100,00%
Immobilizzazioni Materiali	€ 11,48	€ 0,00	€ 11,48	100,00%
Immobilizzazioni Finanziarie	€ 0,00	€ 0,00	€ 0,00	0,00%
<b>TOTALE IMMOBILIZZAZIONI ( B )</b>	<b>€ 21,74</b>	<b>€ 0,00</b>	<b>€ 21,74</b>	<b>100,00%</b>
Rimanenze	€ 0,00	€ 0,00	€ 0,00	0,00%
Crediti	€ 1.912,10	€ 0,00	€ 1.912,10	100,00%
Attività finanziarie che non costituiscono immobilizzi	€ 0,00	€ 0,00	€ 0,00	0,00%
Disponibilità liquide	€ 6.129,43	€ 0,00	€ 6.129,43	100,00%
<b>TOTALE ATTIVO CIRCOLANTE ( C )</b>	<b>€ 8.041,53</b>	<b>€ 0,00</b>	<b>€ 8.041,53</b>	<b>100,00%</b>
<b>RATEI E RISCONTI ( D )</b>	<b>€ 6,39</b>	<b>€ 0,00</b>	<b>€ 6,39</b>	<b>100,00%</b>
<b>TOTALE DELL'ATTIVO</b>	<b>€ 8.069,66</b>	<b>€ 0,00</b>	<b>€ 8.069,66</b>	<b>100,00%</b>

STATO PATRIMONIALE CONSOLIDATO (ATTIVO)	Consorzio dei Comuni Trentini soc.coop.			
	Anno 2021 (A)	Anno 2020 (B)	Differenze (C = A-B)	%
<b>TOTALE CREDITI vs PARTECIPANTI ( A )</b>	<b>€ 0,00</b>	<b>€ 0,00</b>	<b>€ 0,00</b>	<b>0,00%</b>
Immobilizzazioni Immateriali	€ 0,00	€ 0,00	€ 0,00	0,00%
Immobilizzazioni Materiali	€ 14.427,17	€ 0,00	€ 14.427,17	100,00%
Immobilizzazioni Finanziarie	€ 305,08	€ 0,00	€ 305,08	100,00%
<b>TOTALE IMMOBILIZZAZIONI ( B )</b>	<b>€ 14.732,25</b>	<b>€ 0,00</b>	<b>€ 14.732,25</b>	<b>100,00%</b>
Rimanenze	€ 0,00	€ 0,00	€ 0,00	0,00%
Crediti	€ 5.797,64	€ 0,00	€ 5.797,64	100,00%
Attività finanziarie che non costituiscono immobilizzi	€ 0,00	€ 0,00	€ 0,00	0,00%
Disponibilità liquide	€ 11.327,88	€ 0,00	€ 11.327,88	100,00%
<b>TOTALE ATTIVO CIRCOLANTE ( C )</b>	<b>€ 17.125,52</b>	<b>€ 0,00</b>	<b>€ 17.125,52</b>	<b>100,00%</b>
<b>RATEI E RISCONTI ( D )</b>	<b>€ 305,88</b>	<b>€ 0,00</b>	<b>€ 305,88</b>	<b>100,00%</b>
<b>TOTALE DELL'ATTIVO</b>	<b>€ 32.163,65</b>	<b>€ 0,00</b>	<b>€ 32.163,65</b>	<b>100,00%</b>

STATO PATRIMONIALE CONSOLIDATO (ATTIVO)	Azienda Speciale per l'Igiene Ambientale			
	Anno 2021 (A)	Anno 2020 (B)	Differenze (C = A-B)	%
<b>TOTALE CREDITI vs PARTECIPANTI ( A )</b>	<b>€ 0,00</b>	<b>€ 0,00</b>	<b>€ 0,00</b>	<b>0,00%</b>
Immobilizzazioni Immateriali	€ 1.807,04	€ 1.391,74	€ 415,30	30,00%
Immobilizzazioni Materiali	€ 900.244,45	€ 713.768,45	€ 186.476,00	26,00%
Immobilizzazioni Finanziarie	€ 117,42	€ 117,42	€ 0,00	0,00%
<b>TOTALE IMMOBILIZZAZIONI ( B )</b>	<b>€ 902.168,91</b>	<b>€ 715.277,61</b>	<b>€ 186.891,30</b>	<b>26,00%</b>
Rimanenze	€ 5.216,25	€ 12.151,47	-€ 6.935,22	-57,00%
Crediti	€ 680.051,58	€ 655.745,41	€ 24.306,17	4,00%
Attività finanziarie che non costituiscono immobilizzi	€ 0,00	€ 0,00	€ 0,00	0,00%
Disponibilità liquide	€ 109,39	€ 123.922,94	-€ 123.813,55	-100,00%
<b>TOTALE ATTIVO CIRCOLANTE ( C )</b>	<b>€ 685.377,22</b>	<b>€ 791.819,82</b>	<b>-€ 106.442,60</b>	<b>-13,00%</b>
<b>RATEI E RISCONTI ( D )</b>	<b>€ 5.150,85</b>	<b>€ 6.326,65</b>	<b>-€ 1.175,80</b>	<b>-19,00%</b>
<b>TOTALE DELL'ATTIVO</b>	<b>€ 1.592.696,98</b>	<b>€ 1.513.424,08</b>	<b>€ 79.272,90</b>	<b>5,00%</b>

STATO PATRIMONIALE CONSOLIDATO (PASSIVO)	Comune di Mezzolombardo			
	Anno 2021 (A)	Anno 2020 (B)	Differenze (C = A-B)	%
<b>PATRIMONIO NETTO ( A )</b>	<b>€ 50.151.718,31</b>	<b>€ 50.778.862,54</b>	<b>-€ 627.144,23</b>	<b>-1,00%</b>
<b>FONDI PER RISCHI ED ONERI ( B )</b>	<b>€ 1.320.769,00</b>	<b>€ 1.118.560,61</b>	<b>€ 202.208,39</b>	<b>18,00%</b>
<b>TRATTAMENTO DI FINE RAPPORTO ( C )</b>	<b>€ 0,00</b>	<b>€ 0,00</b>	<b>€ 0,00</b>	<b>0,00%</b>
<b>DEBITI ( D )</b>	<b>€ 5.150.566,91</b>	<b>€ 5.004.178,65</b>	<b>€ 146.388,26</b>	<b>3,00%</b>
<b>RATEI E RISCONTI E CONTRIBUTI AGLI INVESTIMENTI ( E )</b>	<b>€ 17.479.559,77</b>	<b>€ 15.484.657,57</b>	<b>€ 1.994.902,20</b>	<b>13,00%</b>
<b>TOTALE DEL PASSIVO</b>	<b>€ 74.102.613,99</b>	<b>€ 72.386.259,37</b>	<b>€ 1.716.354,62</b>	<b>2,00%</b>
<b>CONTI D'ORDINE</b>	<b>€ 6.474.429,53</b>	<b>€ 7.183.439,30</b>	<b>-€ 709.009,77</b>	<b>-10,00%</b>

STATO PATRIMONIALE CONSOLIDATO (PASSIVO)	Azienda Intercomunale Rotaliana S.p.a.			
	Anno 2021 (A)	Anno 2020 (B)	Differenze (C = A-B)	%
<b>PATRIMONIO NETTO ( A )</b>	<b>€ 1.191.596,85</b>	<b>€ 1.100.984,88</b>	<b>€ 90.611,97</b>	<b>8,00%</b>
<b>FONDI PER RISCHI ED ONERI ( B )</b>	<b>€ 68.493,60</b>	<b>€ 68.493,60</b>	<b>€ 0,00</b>	<b>0,00%</b>
<b>TRATTAMENTO DI FINE RAPPORTO ( C )</b>	<b>€ 294.534,71</b>	<b>€ 308.865,53</b>	<b>-€ 14.330,82</b>	<b>-5,00%</b>
<b>DEBITI ( D )</b>	<b>€ 1.056.396,55</b>	<b>€ 1.722.294,27</b>	<b>-€ 665.897,72</b>	<b>-39,00%</b>
<b>RATEI E RISCONTI E CONTRIBUTI AGLI INVESTIMENTI ( E )</b>	<b>€ 3.735.180,08</b>	<b>€ 3.861.127,58</b>	<b>-€ 125.947,50</b>	<b>-3,00%</b>
<b>TOTALE DEL PASSIVO</b>	<b>€ 6.346.201,79</b>	<b>€ 7.061.765,86</b>	<b>-€ 715.564,07</b>	<b>-10,00%</b>
<b>CONTI D'ORDINE</b>	<b>€ 2.774.954,60</b>	<b>€ 0,00</b>	<b>€ 2.774.954,60</b>	<b>100,00%</b>

STATO PATRIMONIALE CONSOLIDATO (PASSIVO)	Trentino Digitale S.p.a.			
	Anno 2021 (A)	Anno 2020 (B)	Differenze (C = A-B)	%
PATRIMONIO NETTO ( A )	€ 961,16	€ 0,00	€ 961,16	100,00%
FONDI PER RISCHI ED ONERI ( B )	€ 802,65	€ 0,00	€ 802,65	100,00%
TRATTAMENTO DI FINE RAPPORTO ( C )	€ 1.075,00	€ 0,00	€ 1.075,00	100,00%
DEBITI ( D )	€ 8.464,39	€ 0,00	€ 8.464,39	100,00%
RATEI E RISCONTI E CONTRIBUTI AGLI INVESTIMENTI ( E )	€ 26.505,20	€ 0,00	€ 26.505,20	100,00%
TOTALE DEL PASSIVO	€ 37.808,40	€ 0,00	€ 37.808,40	100,00%
CONTI D'ORDINE	€ 0,00	€ 0,00	€ 0,00	0,00%

STATO PATRIMONIALE CONSOLIDATO (PASSIVO)	Trentino Riscossioni S.p.a.			
	Anno 2021 (A)	Anno 2020 (B)	Differenze (C = A-B)	%
PATRIMONIO NETTO ( A )	€ 178,94	€ 0,00	€ 178,94	100,00%
FONDI PER RISCHI ED ONERI ( B )	€ 900,83	€ 0,00	€ 900,83	100,00%
TRATTAMENTO DI FINE RAPPORTO ( C )	€ 291,16	€ 0,00	€ 291,16	100,00%
DEBITI ( D )	€ 4.072,10	€ 0,00	€ 4.072,10	100,00%
RATEI E RISCONTI E CONTRIBUTI AGLI INVESTIMENTI ( E )	€ 0,00	€ 0,00	€ 0,00	0,00%
TOTALE DEL PASSIVO	€ 5.443,03	€ 0,00	€ 5.443,03	100,00%
CONTI D'ORDINE	€ 100.525,19	€ 0,00	€ 100.525,19	100,00%

STATO PATRIMONIALE CONSOLIDATO (PASSIVO)	Consorzio dei Comuni Trentini soc.coop.			
	Anno 2021 (A)	Anno 2020 (B)	Differenze (C = A-B)	%
PATRIMONIO NETTO ( A )	€ 3.286,11	€ 0,00	€ 3.286,11	100,00%
FONDI PER RISCHI ED ONERI ( B )	€ 0,00	€ 0,00	€ 0,00	0,00%
TRATTAMENTO DI FINE RAPPORTO ( C )	€ 707,33	€ 0,00	€ 707,33	100,00%
DEBITI ( D )	€ 6.712,29	€ 0,00	€ 6.712,29	100,00%
RATEI E RISCONTI E CONTRIBUTI AGLI INVESTIMENTI ( E )	€ 927,73	€ 0,00	€ 927,73	100,00%
TOTALE DEL PASSIVO	€ 11.633,46	€ 0,00	€ 11.633,46	100,00%
CONTI D'ORDINE	€ 0,00	€ 0,00	€ 0,00	0,00%

STATO PATRIMONIALE CONSOLIDATO (PASSIVO)	Azienda Speciale per l'Igiene Ambientale			
	Anno 2021 (A)	Anno 2020 (B)	Differenze (C = A-B)	%
PATRIMONIO NETTO ( A )	€ 18.178,59	€ 24.110,42	-€ 5.931,83	-25,00%
FONDI PER RISCHI ED ONERI ( B )	€ 69.229,17	€ 86.991,61	-€ 17.762,44	-20,00%
TRATTAMENTO DI FINE RAPPORTO ( C )	€ 85.804,53	€ 83.673,71	€ 2.130,82	3,00%
DEBITI ( D )	€ 499.001,86	€ 491.832,63	€ 7.169,23	1,00%
RATEI E RISCONTI E CONTRIBUTI AGLI INVESTIMENTI ( E )	€ 265.224,56	€ 167.491,46	€ 97.733,10	58,00%
TOTALE DEL PASSIVO	€ 937.438,71	€ 854.099,83	€ 83.338,88	10,00%
CONTI D'ORDINE	€ 0,00	€ 0,00	€ 0,00	0,00%

## ANALISI DEGLI SCOSTAMENTI DELLE VOCI PIU' SIGNIFICATIVE DEL CONTO ECONOMICO CONSOLIDATO E PER OGNI SOGGETTO DEL PERIMETRO

Si evidenziano in "verde" i valori maggiormente discordanti in positivo tra il 2020 e 2021 e in "azzurro" quelli maggiormente discordanti in negativo.

CONTO ECONOMICO CONSOLIDATO	Bilancio consolidato Anno 2021 (A)	Bilancio consolidato Anno 2020 (B)	Differenze (A-B)	%
<b>A) COMPONENTI POSITIVI DELLA GESTIONE</b>	<b>€ 12.117.469,24</b>	<b>€ 11.697.556,75</b>	<b>€ 419.912,49</b>	<b>4,00%</b>
<b>B) COMPONENTI NEGATIVI DELLA GESTIONE</b>	<b>€ 13.385.517,79</b>	<b>€ 13.408.633,13</b>	<b>-€ 23.115,34</b>	<b>0,00%</b>
<b>DIFFERENZA FRA COMP. POSITIVI E NEGATIVI DELLA GESTIONE (A-B)</b>	<b>-€ 1.268.048,55</b>	<b>-€ 1.711.076,38</b>	<b>€ 443.027,83</b>	<b>-26,00%</b>
<b>C) PROVENTI ED ONERI FINANZIARI</b>	<b>€ 461.480,08</b>	<b>€ 436.530,24</b>	<b>€ 24.949,84</b>	<b>6,00%</b>
<i>Proventi finanziari</i>	€ 510.563,35	€ 491.202,85	€ 19.360,50	4,00%
<i>Oneri finanziari</i>	€ 49.083,27	€ 54.672,61	-€ 5.589,34	-10,00%
<b>D) RETTIFICHE DI VALORE ATTIVITA' FINANZIARIE</b>	<b>€ 0,00</b>	<b>€ 0,00</b>	<b>€ 0,00</b>	<b>0,00%</b>
<i>Rivalutazioni</i>	€ 0,00	€ 0,00	€ 0,00	0,00%
<i>Svalutazioni</i>	€ 0,00	€ 0,00	€ 0,00	0,00%
<b>E) PROVENTI ED ONERI STRAORDINARI</b>	<b>€ 225.066,33</b>	<b>€ 413.539,74</b>	<b>-€ 188.473,41</b>	<b>-46,00%</b>
<i>Proventi straordinari</i>	€ 415.431,41	€ 489.100,27	-€ 73.668,86	-15,00%
<i>Oneri straordinari</i>	€ 190.365,08	€ 75.560,53	€ 114.804,55	152,00%
<b>RISULTATO PRIMA DELLE IMPOSTE (A-B+-C+-D+-E)</b>	<b>-€ 581.502,14</b>	<b>-€ 861.006,40</b>	<b>€ 279.504,26</b>	<b>-32,00%</b>
<i>Imposte</i>	€ 326.914,16	€ 359.794,88	-€ 32.880,72	-9,00%
<b>RISULTATO DELL'ESERCIZIO (comprensivo della quota di pertinenza di terzi)</b>	<b>-€ 908.416,30</b>	<b>-€ 1.220.801,28</b>	<b>€ 312.384,98</b>	<b>-26,00%</b>
<b>RISULTATO DELL'ESERCIZIO DI GRUPPO</b>	<b>-€ 908.416,30</b>	<b>-€ 1.220.801,28</b>	<b>€ 312.384,98</b>	<b>-26,00%</b>
<b>RISULTATO DELL'ESERCIZIO DI PERTINENZA DI TERZI</b>	<b>€ 0,00</b>	<b>€ 0,00</b>	<b>€ 0,00</b>	<b>0,00%</b>

Le variazioni sui valori dei Ricavi e Costi sono dovute, oltre che alle differenze tra i bilanci 2020 e 2021 dei Soggetti del Perimetro di Consolidamento del Comune di MEZZOLOMBARDO, anche alle elisioni delle operazioni infragruppo applicate in fase di consolidamento.

Di seguito vengono espresse le variazioni intercorse tra il 2020 e il 2021 dei bilanci di ogni Soggetto del perimetro di Consolidamento, compreso il Comune di MEZZOLOMBARDO.

In questo modo è possibile individuare le voci più significative dei Soggetti che più hanno inciso sul risultato finale del Bilancio Consolidato 2021.

Si precisa che i valori delle tabelle seguenti sono espressi:

- in proporzione alla quota percentuale detenuta dall'Ente Capogruppo per i Soggetti per i quali è stato utilizzato il **Metodo Proporzionale**;
- in valore assoluto (quindi valore al 100% di ogni bilancio) per i Soggetti per i quali è stato utilizzato il **Metodo Integrale**.

Inoltre, i valori sono al netto delle elisioni effettuate nel 2020 (per la colonna 2020) e nel 2021 (per la colonna 2021)

CONTO ECONOMICO CONSOLIDATO	Comune di Mezzolombardo			
	Anno 2021 (A)	Anno 2020 (B)	Differenze (C = A-B)	%
<b>A) COMPONENTI POSITIVI DELLA GESTIONE</b>	<b>€ 7.401.591,33</b>	<b>€ 7.409.688,49</b>	<b>-€ 8.097,16</b>	<b>0,00%</b>
<b>B) COMPONENTI NEGATIVI DELLA GESTIONE</b>	<b>€ 9.047.024,25</b>	<b>€ 9.365.370,43</b>	<b>-€ 318.346,18</b>	<b>-3,00%</b>
<b>DIFFERENZA FRA COMP. POSITIVI E NEGATIVI DELLA GESTIONE (A-B)</b>	<b>-€ 1.645.432,92</b>	<b>-€ 1.955.681,94</b>	<b>€ 310.249,02</b>	<b>-16,00%</b>
<b>C) PROVENTI ED ONERI FINANZIARI</b>	<b>-€ 45.025,81</b>	<b>-€ 48.649,67</b>	<b>€ 3.623,86</b>	<b>-7,00%</b>
<i>Proventi finanziari</i>	€ 459,42	€ 1.265,67	-€ 806,25	-64,00%
<i>Oneri finanziari</i>	€ 45.485,23	€ 49.915,34	-€ 4.430,11	-9,00%
<b>D) RETTIFICHE DI VALORE ATTIVITA' FINANZIARIE</b>	<b>€ 0,00</b>	<b>€ 0,00</b>	<b>€ 0,00</b>	<b>0,00%</b>
<i>Rivalutazioni</i>	€ 0,00	€ 0,00	€ 0,00	0,00%
<i>Svalutazioni</i>	€ 0,00	€ 0,00	€ 0,00	0,00%
<b>E) PROVENTI ED ONERI STRAORDINARI</b>	<b>€ 113.000,98</b>	<b>€ 207.639,38</b>	<b>-€ 94.638,40</b>	<b>-46,00%</b>
<i>Proventi straordinari</i>	€ 273.102,68	€ 252.104,25	€ 20.998,43	8,00%
<i>Oneri straordinari</i>	€ 160.101,70	€ 44.464,87	€ 115.636,83	260,00%
<b>RISULTATO PRIMA DELLE IMPOSTE (A-B+-C+-D+-E)</b>	<b>-€ 1.577.457,75</b>	<b>-€ 1.796.692,23</b>	<b>€ 219.234,48</b>	<b>-12,00%</b>
Imposte	€ 188.020,95	€ 192.600,87	-€ 4.579,92	-2,00%
<b>RISULTATO DELL'ESERCIZIO (comprensivo della quota di pertinenza di terzi)</b>	<b>-€ 1.765.478,70</b>	<b>-€ 1.989.293,10</b>	<b>€ 223.814,40</b>	<b>-11,00%</b>
<b>RISULTATO DELL'ESERCIZIO DI GRUPPO</b>	<b>-€ 1.765.478,70</b>	<b>-€ 1.989.293,10</b>	<b>€ 223.814,40</b>	<b>-11,00%</b>
<b>RISULTATO DELL'ESERCIZIO DI PERTINENZA DI TERZI</b>	<b>€ 0,00</b>	<b>€ 0,00</b>	<b>€ 0,00</b>	<b>0,00%</b>

CONTO ECONOMICO CONSOLIDATO	Azienda Intercomunale Rotaliana S.p.a.			
	Anno 2021 (A)	Anno 2020 (B)	Differenze (C = A-B)	%
<b>A) COMPONENTI POSITIVI DELLA GESTIONE</b>	<b>€ 3.662.811,22</b>	<b>€ 3.340.098,59</b>	<b>€ 322.712,63</b>	<b>10,00%</b>
<b>B) COMPONENTI NEGATIVI DELLA GESTIONE</b>	<b>€ 3.300.954,02</b>	<b>€ 3.119.074,34</b>	<b>€ 181.879,68</b>	<b>6,00%</b>
<b>DIFFERENZA FRA COMP. POSITIVI E NEGATIVI DELLA GESTIONE (A-B)</b>	<b>€ 361.857,20</b>	<b>€ 221.024,25</b>	<b>€ 140.832,95</b>	<b>64,00%</b>
<b>C) PROVENTI ED ONERI FINANZIARI</b>	<b>€ 506.700,00</b>	<b>€ 486.292,32</b>	<b>€ 20.407,68</b>	<b>4,00%</b>
<i>Proventi finanziari</i>	€ 506.788,55	€ 486.809,94	€ 19.978,61	4,00%
<i>Oneri finanziari</i>	€ 88,55	€ 517,62	-€ 429,07	-83,00%
<b>D) RETTIFICHE DI VALORE ATTIVITA' FINANZIARIE</b>	<b>€ 0,00</b>	<b>€ 0,00</b>	<b>€ 0,00</b>	<b>0,00%</b>
<i>Rivalutazioni</i>	€ 0,00	€ 0,00	€ 0,00	0,00%
<i>Svalutazioni</i>	€ 0,00	€ 0,00	€ 0,00	0,00%
<b>E) PROVENTI ED ONERI STRAORDINARI</b>	<b>€ 108.003,64</b>	<b>€ 202.914,25</b>	<b>-€ 94.910,61</b>	<b>-47,00%</b>
<i>Proventi straordinari</i>	€ 131.867,30	€ 231.227,06	-€ 99.359,76	-43,00%
<i>Oneri straordinari</i>	€ 23.863,66	€ 28.312,81	-€ 4.449,15	-16,00%
<b>RISULTATO PRIMA DELLE IMPOSTE (A-B+-C+-D+-E)</b>	<b>€ 976.560,84</b>	<b>€ 910.230,82</b>	<b>€ 66.330,02</b>	<b>7,00%</b>
Imposte	€ 141.566,49	€ 165.849,42	-€ 24.282,93	-15,00%
<b>RISULTATO DELL'ESERCIZIO (comprensivo della quota di pertinenza di terzi)</b>	<b>€ 834.994,35</b>	<b>€ 744.381,40</b>	<b>€ 90.612,95</b>	<b>12,00%</b>
<b>RISULTATO DELL'ESERCIZIO DI GRUPPO</b>	<b>€ 834.994,35</b>	<b>€ 744.381,40</b>	<b>€ 90.612,95</b>	<b>12,00%</b>
<b>RISULTATO DELL'ESERCIZIO DI PERTINENZA DI TERZI</b>	<b>€ 0,00</b>	<b>€ 0,00</b>	<b>€ 0,00</b>	<b>0,00%</b>

CONTO ECONOMICO CONSOLIDATO	Trentino Digitale S.p.a.
-----------------------------	--------------------------

	Anno 2021 (A)	Anno 2020 (B)	Differenze (C = A-B)	%
<b>A) COMPONENTI POSITIVI DELLA GESTIONE</b>	<b>€ 18.868,57</b>	<b>€ 0,00</b>	<b>€ 18.868,57</b>	<b>100,00%</b>
<b>B) COMPONENTI NEGATIVI DELLA GESTIONE</b>	<b>€ 18.096,98</b>	<b>€ 0,00</b>	<b>€ 18.096,98</b>	<b>100,00%</b>
<b>DIFFERENZA FRA COMP. POSITIVI E NEGATIVI DELLA GESTIONE (A-B)</b>	<b>€ 771,59</b>	<b>€ 0,00</b>	<b>€ 771,59</b>	<b>100,00%</b>
<b>C) PROVENTI ED ONERI FINANZIARI</b>	<b>€ 6,61</b>	<b>€ 0,00</b>	<b>€ 6,61</b>	<b>100,00%</b>
<i>Proventi finanziari</i>	€ 6,61	€ 0,00	€ 6,61	100,00%
<i>Oneri finanziari</i>	€ 0,00	€ 0,00	€ 0,00	0,00%
<b>D) RETTIFICHE DI VALORE ATTIVITA' FINANZIARIE</b>	<b>€ 0,00</b>	<b>€ 0,00</b>	<b>€ 0,00</b>	<b>0,00%</b>
<i>Rivalutazioni</i>	€ 0,00	€ 0,00	€ 0,00	0,00%
<i>Svalutazioni</i>	€ 0,00	€ 0,00	€ 0,00	0,00%
<b>E) PROVENTI ED ONERI STRAORDINARI</b>	<b>€ 0,00</b>	<b>€ 0,00</b>	<b>€ 0,00</b>	<b>0,00%</b>
<i>Proventi straordinari</i>	€ 0,00	€ 0,00	€ 0,00	0,00%
<i>Oneri straordinari</i>	€ 0,00	€ 0,00	€ 0,00	0,00%
<b>RISULTATO PRIMA DELLE IMPOSTE (A-B+-C+-D+-E)</b>	<b>€ 778,20</b>	<b>€ 0,00</b>	<b>€ 778,20</b>	<b>100,00%</b>
Imposte	€ 107,02	€ 0,00	€ 107,02	100,00%
<b>RISULTATO DELL'ESERCIZIO (comprensivo della quota di pertinenza di terzi)</b>	<b>€ 671,18</b>	<b>€ 0,00</b>	<b>€ 671,18</b>	<b>100,00%</b>
<b>RISULTATO DELL'ESERCIZIO DI GRUPPO</b>	<b>€ 671,18</b>	<b>€ 0,00</b>	<b>€ 671,18</b>	<b>100,00%</b>
<b>RISULTATO DELL'ESERCIZIO DI PERTINENZA DI TERZI</b>	<b>€ 0,00</b>	<b>€ 0,00</b>	<b>€ 0,00</b>	<b>0,00%</b>

CONTO ECONOMICO CONSOLIDATO	Trentino Riscossioni S.p.a.			
	Anno 2021 (A)	Anno 2020 (B)	Differenze (C = A-B)	%
<b>A) COMPONENTI POSITIVI DELLA GESTIONE</b>	<b>€ 3.405,38</b>	<b>€ 0,00</b>	<b>€ 3.405,38</b>	<b>100,00%</b>
<b>B) COMPONENTI NEGATIVI DELLA GESTIONE</b>	<b>€ 3.449,88</b>	<b>€ 0,00</b>	<b>€ 3.449,88</b>	<b>100,00%</b>
<b>DIFFERENZA FRA COMP. POSITIVI E NEGATIVI DELLA GESTIONE (A-B)</b>	<b>-€ 44,50</b>	<b>€ 0,00</b>	<b>-€ 44,50</b>	<b>100,00%</b>
<b>C) PROVENTI ED ONERI FINANZIARI</b>	<b>€ 0,05</b>	<b>€ 0,00</b>	<b>€ 0,05</b>	<b>100,00%</b>
<i>Proventi finanziari</i>	€ 0,05	€ 0,00	€ 0,05	100,00%
<i>Oneri finanziari</i>	€ 0,00	€ 0,00	€ 0,00	0,00%
<b>D) RETTIFICHE DI VALORE ATTIVITA' FINANZIARIE</b>	<b>€ 0,00</b>	<b>€ 0,00</b>	<b>€ 0,00</b>	<b>0,00%</b>
<i>Rivalutazioni</i>	€ 0,00	€ 0,00	€ 0,00	0,00%
<i>Svalutazioni</i>	€ 0,00	€ 0,00	€ 0,00	0,00%
<b>E) PROVENTI ED ONERI STRAORDINARI</b>	<b>€ 2,34</b>	<b>€ 0,00</b>	<b>€ 2,34</b>	<b>100,00%</b>
<i>Proventi straordinari</i>	€ 4,46	€ 0,00	€ 4,46	100,00%
<i>Oneri straordinari</i>	€ 2,12	€ 0,00	€ 2,12	100,00%
<b>RISULTATO PRIMA DELLE IMPOSTE (A-B+-C+-D+-E)</b>	<b>-€ 42,11</b>	<b>€ 0,00</b>	<b>-€ 42,11</b>	<b>100,00%</b>
Imposte	€ 25,72	€ 0,00	€ 25,72	100,00%
<b>RISULTATO DELL'ESERCIZIO (comprensivo della quota di pertinenza di terzi)</b>	<b>-€ 67,83</b>	<b>€ 0,00</b>	<b>-€ 67,83</b>	<b>100,00%</b>
<b>RISULTATO DELL'ESERCIZIO DI GRUPPO</b>	<b>-€ 67,83</b>	<b>€ 0,00</b>	<b>-€ 67,83</b>	<b>100,00%</b>
<b>RISULTATO DELL'ESERCIZIO DI PERTINENZA DI TERZI</b>	<b>€ 0,00</b>	<b>€ 0,00</b>	<b>€ 0,00</b>	<b>0,00%</b>

CONTO ECONOMICO CONSOLIDATO	Consorzio dei Comuni Trentini soc.coop.			
	Anno 2021 (A)	Anno 2020 (B)	Differenze (C = A-B)	%

<b>A) COMPONENTI POSITIVI DELLA GESTIONE</b>	<b>€ 23.243,62</b>	<b>€ 0,00</b>	<b>€ 23.243,62</b>	<b>100,00%</b>
<b>B) COMPONENTI NEGATIVI DELLA GESTIONE</b>	<b>€ 19.420,04</b>	<b>€ 0,00</b>	<b>€ 19.420,04</b>	<b>100,00%</b>
<b>DIFFERENZA FRA COMP. POSITIVI E NEGATIVI DELLA GESTIONE (A-B)</b>	<b>€ 3.823,58</b>	<b>€ 0,00</b>	<b>€ 3.823,58</b>	<b>100,00%</b>
<b>C) PROVENTI ED ONERI FINANZIARI</b>	<b>-€ 1,18</b>	<b>€ 0,00</b>	<b>-€ 1,18</b>	<b>100,00%</b>
<i>Proventi finanziari</i>	€ 18,94	€ 0,00	€ 18,94	100,00%
<i>Oneri finanziari</i>	€ 20,12	€ 0,00	€ 20,12	100,00%
<b>D) RETTIFICHE DI VALORE ATTIVITA' FINANZIARIE</b>	<b>€ 0,00</b>	<b>€ 0,00</b>	<b>€ 0,00</b>	<b>0,00%</b>
<i>Rivalutazioni</i>	€ 0,00	€ 0,00	€ 0,00	0,00%
<i>Svalutazioni</i>	€ 0,00	€ 0,00	€ 0,00	0,00%
<b>E) PROVENTI ED ONERI STRAORDINARI</b>	<b>€ 0,00</b>	<b>€ 0,00</b>	<b>€ 0,00</b>	<b>0,00%</b>
<i>Proventi straordinari</i>	€ 0,00	€ 0,00	€ 0,00	0,00%
<i>Oneri straordinari</i>	€ 0,00	€ 0,00	€ 0,00	0,00%
<b>RISULTATO PRIMA DELLE IMPOSTE (A-B+-C+-D+-E)</b>	<b>€ 3.822,40</b>	<b>€ 0,00</b>	<b>€ 3.822,40</b>	<b>100,00%</b>
Imposte	€ 536,29	€ 0,00	€ 536,29	100,00%
<b>RISULTATO DELL'ESERCIZIO (comprensivo della quota di pertinenza di terzi)</b>	<b>€ 3.286,11</b>	<b>€ 0,00</b>	<b>€ 3.286,11</b>	<b>100,00%</b>
<b>RISULTATO DELL'ESERCIZIO DI GRUPPO</b>	<b>€ 3.286,11</b>	<b>€ 0,00</b>	<b>€ 3.286,11</b>	<b>100,00%</b>
<b>RISULTATO DELL'ESERCIZIO DI PERTINENZA DI TERZI</b>	<b>€ 0,00</b>	<b>€ 0,00</b>	<b>€ 0,00</b>	<b>0,00%</b>

CONTO ECONOMICO CONSOLIDATO	Azienda Speciale per l'Igiene Ambientale			
	Anno 2021 (A)	Anno 2020 (B)	Differenze (C = A-B)	%
<b>A) COMPONENTI POSITIVI DELLA GESTIONE</b>	<b>€ 1.007.549,12</b>	<b>€ 947.769,66</b>	<b>€ 59.779,46</b>	<b>6,00%</b>
<b>B) COMPONENTI NEGATIVI DELLA GESTIONE</b>	<b>€ 996.572,62</b>	<b>€ 924.188,36</b>	<b>€ 72.384,26</b>	<b>8,00%</b>
<b>DIFFERENZA FRA COMP. POSITIVI E NEGATIVI DELLA GESTIONE (A-B)</b>	<b>€ 10.976,50</b>	<b>€ 23.581,30</b>	<b>-€ 12.604,80</b>	<b>-53,00%</b>
<b>C) PROVENTI ED ONERI FINANZIARI</b>	<b>-€ 199,59</b>	<b>-€ 1.112,40</b>	<b>€ 912,81</b>	<b>-82,00%</b>
<i>Proventi finanziari</i>	€ 3.289,78	€ 3.127,25	€ 162,53	5,00%
<i>Oneri finanziari</i>	€ 3.489,37	€ 4.239,65	-€ 750,28	-18,00%
<b>D) RETTIFICHE DI VALORE ATTIVITA' FINANZIARIE</b>	<b>€ 0,00</b>	<b>€ 0,00</b>	<b>€ 0,00</b>	<b>0,00%</b>
<i>Rivalutazioni</i>	€ 0,00	€ 0,00	€ 0,00	0,00%
<i>Svalutazioni</i>	€ 0,00	€ 0,00	€ 0,00	0,00%
<b>E) PROVENTI ED ONERI STRAORDINARI</b>	<b>€ 4.059,37</b>	<b>€ 2.986,11</b>	<b>€ 1.073,26</b>	<b>36,00%</b>
<i>Proventi straordinari</i>	€ 10.456,97	€ 5.768,96	€ 4.688,01	81,00%
<i>Oneri straordinari</i>	€ 6.397,60	€ 2.782,85	€ 3.614,75	130,00%
<b>RISULTATO PRIMA DELLE IMPOSTE (A-B+-C+-D+-E)</b>	<b>€ 14.836,28</b>	<b>€ 25.455,01</b>	<b>-€ 10.618,73</b>	<b>-42,00%</b>
Imposte	-€ 3.342,31	€ 1.344,59	-€ 4.686,90	-349,00%
<b>RISULTATO DELL'ESERCIZIO (comprensivo della quota di pertinenza di terzi)</b>	<b>€ 18.178,59</b>	<b>€ 24.110,42</b>	<b>-€ 5.931,83</b>	<b>-25,00%</b>
<b>RISULTATO DELL'ESERCIZIO DI GRUPPO</b>	<b>€ 18.178,59</b>	<b>€ 24.110,42</b>	<b>-€ 5.931,83</b>	<b>-25,00%</b>
<b>RISULTATO DELL'ESERCIZIO DI PERTINENZA DI TERZI</b>	<b>€ 0,00</b>	<b>€ 0,00</b>	<b>€ 0,00</b>	<b>0,00%</b>

## INCIDENZA DEI RICAVI DEI SOGGETTI IMPUTABILI ALLA CONTROLLANTE RISPETTO AL TOTALE DEI RICAVI PROPRI

Nella tabella sottostante si evidenzia l'incidenza in valore percentuale dei Ricavi Caratteristici (voce "A" del Conto Economico), di ogni soggetto compreso nel perimetro di consolidamento del Comune di MEZZOLOMBARDO, relativi al Comune stesso, rispetto al suo Totale dei Ricavi Caratteristici del Conto Economico 2021:

Denominazione Soggetto	% Consolidamento	RICAVI imputabili alla controllante (COMUNE) (X)		RICAVI Totali (TOTALE A) (Y)		Incidenza % (X/Y)
		Valore Assoluto	Valore %	Valore Assoluto	Valore %	
Azienda Intercomunale Rotaliana S.p.a.	48,92400%	€ 12.368,00	€ 6.050,92	€ 7.499.105,00	€ 3.668.862,14	0,16493%
Trentino Digitale S.p.a.	0,03090%	€ 8.092,00	€ 2,50	€ 61.183.173,00	€ 18.905,61	0,01323%
Trentino Riscossioni S.p.a.	0,06410%	€ 15.736,85	€ 10,09	€ 5.511.937,00	€ 3.533,15	0,28550%
Consorzio dei Comuni Trentini soc.coop.	0,54000%	€ 21.235,17	€ 114,67	€ 4.397.980,00	€ 23.749,09	0,48284%
Azienda Speciale per l'Igiene Ambientale	10,86200%	€ 59.009,60	€ 6.409,62	€ 9.334.917,52	€ 1.013.958,74	0,63214%

## SPESE DI PERSONALE SOSTENUTE DAI SOGGETTI DEL PERIMETRO

Nella tabella sottostante sono riepilogate le spese di personale sostenute nell'esercizio 2021 dai soggetti del perimetro di consolidamento:

Denominazione Soggetto	Spese di personale CE - B 13	
	Valore Assoluto	Valore %
Comune di Mezzolombardo	€ 2.031.293,21	€ 2.031.293,21
Azienda Intercomunale Rotaliana S.p.a.	€ 1.735.525,00	€ 849.088,25
Trentino Digitale S.p.a.	€ 17.833.772,00	€ 5.510,64
Trentino Riscossioni S.p.a.	€ 2.496.084,00	€ 1.599,99
Consorzio dei Comuni Trentini soc.coop.	€ 1.770.936,00	€ 9.563,05
Azienda Speciale per l'Igiene Ambientale	€ 2.623.601,50	€ 284.975,59
<b>TOTALE</b>	<b>€ 28.491.211,71</b>	<b>€ 3.182.030,73</b>

## CREDITI E DEBITI

### CREDITI E DEBITI DI DURATA RESIDUA SUPERIORE AI 5 ANNI

Non vi sono debiti e crediti di durata residua superiore ai 5 anni.

### DEBITI ASSISTITI DÀ GARANZIE REALI

Non vi sono debiti assistiti dà garanzie reali su beni di imprese incluse nel consolidamento.

## RATEI E RISCONTI

### RATEI E RISCONTI ATTIVI

Gli importi dei Ratei Attivi derivano principalmente dal bilancio dell'AZIENDA INTERCOMUNALE ROTALIANA S.P.A.; mentre quelli dei Risconti Attivi derivano principalmente dal bilancio del Comune di MEZZOLOMBARDO.

I valori dei Ratei e Risconti Attivi sono comunque riepilogati nella tabella sottostante:

Denominazione Soggetto	Valori 2021 Ratei Attivi		Valori 2021 Risconti Attivi	
	Valore Assoluto	Valore %	Valore Assoluto	Valore %
Comune di Mezzolombardo	€ 25,48	€ 25,48	€ 57.953,88	€ 57.953,88
Azienda Intercomunale Rotaliana S.p.a.	€ 24.929,00	€ 12.196,26	€ 0,00	€ 0,00
Trentino Digitale S.p.a.	€ 750,00	€ 0,23	€ 1.517.423,00	€ 468,88
Trentino Riscossioni S.p.a.	€ 0,00	€ 0,00	€ 9.963,00	€ 6,39
Consorzio dei Comuni Trentini soc.coop.	€ 0,00	€ 0,00	€ 56.645,00	€ 305,88
Azienda Speciale per l'Igiene Ambientale	€ 0,00	€ 0,00	€ 47.420,78	€ 5.150,85
<b>TOTALE</b>	<b>€ 25.704,48</b>	<b>€ 12.221,97</b>	<b>€ 1.689.405,66</b>	<b>€ 63.885,88</b>

## RATEI E RISCONTI PASSIVI

Gli importi dei Ratei Passivi derivano principalmente dal bilancio dell'AZIENDA INTERCOMUNALE ROTALIANA S.P.A.; mentre quelli dei Risconti Passivi derivano principalmente dal bilancio del Comune di MEZZOLOMBARDO.

I valori dei Ratei e Risconti Passivi sono comunque riepilogati nella tabella sottostante:

Denominazione Soggetto	Valori 2021 Ratei Passivi		Valori 2021 Risconti Passivi	
	Valore Assoluto	Valore %	Valore Assoluto	Valore %
Comune di Mezzolombardo	€ 3.723,89	€ 3.723,89	€ 17.475.835,88	€ 17.475.835,88
Azienda Intercomunale Rotaliana S.p.a.	€ 35.381,00	€ 17.309,80	€ 7.599.277,00	€ 3.717.870,28
Trentino Digitale S.p.a.	€ 0,00	€ 0,00	€ 85.777.343,00	€ 26.505,20
Trentino Riscossioni S.p.a.	€ 0,00	€ 0,00	€ 0,00	€ 0,00
Consorzio dei Comuni Trentini soc.coop.	€ 16,00	€ 0,09	€ 171.786,00	€ 927,64
Azienda Speciale per l'Igiene Ambientale	€ 0,00	€ 0,00	€ 2.441.765,38	€ 265.224,56
<b>TOTALE</b>	<b>€ 39.120,89</b>	<b>€ 21.033,78</b>	<b>€ 113.466.007,26</b>	<b>€ 21.486.363,56</b>

## ALTRI ACCANTONAMENTI

Gli importi dei Fondi per Rischi ed Oneri (Voce "P B 3" dello Stato Patrimoniale Passivo) derivano principalmente dal bilancio del Comune di MEZZOLOMBARDO.

Gli importi degli Accantonamenti per Rischi (Voce "B 16" del Conto Economico) e degli Altri Accantonamenti (Voce "B 17" del Conto Economico) derivano principalmente dal bilancio del Comune di MEZZOLOMBARDO.

I valori dei Fondi per Rischi ed Oneri dello Stato Patrimoniale e degli Accantonamenti (per Rischi ed Altri) del Conto Economico sono riepilogati nella tabella sottostante:

Denominazione Soggetto	Valori 2021 Fondi per Rischi ed Oneri (SP)		Valori 2021 Accantonamenti per Rischi (CE - B 16)		Valori 2021 Altri Accantonamenti (CE - B 17)	
	Valore Assoluto	Valore %	Valore Assoluto	Valore %	Valore Assoluto	Valore %
Comune di Mezzolombardo	€ 1.320.769,00	€ 1.320.769,00	€ 175.000,00	€ 175.000,00	€ 27.208,39	€ 27.208,39
Azienda Intercomunale Rotaliana S.p.a.	€ 140.000,00	€ 68.493,60	€ 0,00	€ 0,00	€ 0,00	€ 0,00
Trentino Digitale S.p.a.	€ 2.597.571,00	€ 802,65	€ 136.662,00	€ 42,23	€ 540.311,00	€ 166,96
Trentino Riscossioni S.p.a.	€ 1.405.356,00	€ 900,83	€ 130.000,00	€ 83,33	€ 0,00	€ 0,00
Consorzio dei Comuni Trentini soc.coop.	€ 0,00	€ 0,00	€ 0,00	€ 0,00	€ 0,00	€ 0,00
Azienda Speciale per l'Igiene Ambientale	€ 637.351,94	€ 69.229,17	€ 0,00	€ 0,00	€ 108.594,55	€ 11.795,54
<b>TOTALE</b>	<b>€ 6.101.047,94</b>	<b>€ 1.460.195,25</b>	<b>€ 441.662,00</b>	<b>€ 175.125,56</b>	<b>€ 676.113,94</b>	<b>€ 39.170,89</b>

## INTERESSI E ONERI FINANZIARI

Nella tabella sottostante si evidenziano gli interessi ed oneri finanziari dei soggetti compresi nel perimetro di consolidamento:

Denominazione Soggetto	Valore 2021 C 21 a - Interessi passivi verso Banche e altri istituti di credito		Valore 2021 C 21 b - Altri oneri finanziari	
	Valore Assoluto	Valore %	Valore Assoluto	Valore %
Comune di Mezzolombardo	€ 45.485,23	€ 45.485,23	€ 0,00	€ 0,00
Azienda Intercomunale Rotaliana S.p.a.	€ 181,00	€ 88,55	€ 0,00	€ 0,00
Trentino Digitale S.p.a.	€ 0,00	€ 0,00	€ 0,00	€ 0,00
Trentino Riscossioni S.p.a.	€ 0,00	€ 0,00	€ 0,00	€ 0,00
Consorzio dei Comuni Trentini soc.coop.	€ 3.726,00	€ 20,12	€ 0,00	€ 0,00
Azienda Speciale per l'Igiene Ambientale	€ 274,81	€ 29,85	€ 31.849,74	€ 3.459,52
<b>TOTALE</b>	<b>€ 49.667,04</b>	<b>€ 45.623,75</b>	<b>€ 31.849,74</b>	<b>€ 3.459,52</b>

## DETTAGLIO INTERESSI PASSIVI E ALTRI ONERI FINANZIARI PER TIPOLOGIA DI FINANZIAMENTO

Nella tabella sottostante si evidenzia la tipologia degli interessi passivi e degli altri oneri finanziari indicati nella tabella di sopra:

Diverse tipologie di finanziamento	Interessi su Debiti verso banche	Interessi su Mutui	Altri interessi	Totale Interessi per Soggetto
Comune di Mezzolombardo	€ 45.485,23	€ 0,00	€ 0,00	<b>€ 45.485,23</b>
Azienda Intercomunale Rotaliana S.p.a.	€ 154,00	€ 0,00	€ 27,00	<b>€ 181,00</b>
Trentino Digitale S.p.a.	€ 0,00	€ 0,00	€ 0,00	<b>€ 0,00</b>
Trentino Riscossioni S.p.a.	€ 0,00	€ 0,00	€ 0,00	<b>€ 0,00</b>
Consorzio dei Comuni Trentini soc.coop.	€ 0,00	€ 3.726,00	€ 0,00	<b>€ 3.726,00</b>
Azienda Speciale per l'Igiene Ambientale	€ 274,81	€ 0,00	€ 31.849,74	<b>€ 32.124,55</b>
<b>TOTALE</b>	<b>€ 45.914,04</b>	<b>€ 3.726,00</b>	<b>€ 31.876,74</b>	<b>€ 81.516,78</b>

## PROVENTI ED ONERI STRAORDINARI

Gli importi dei proventi ed oneri straordinari sono principalmente di pertinenza del bilancio del Comune di MEZZOLOMBARDO e dell'AZIENDA INTERCOMUNALE ROTALIANA S.P.A.

Denominazione Soggetto	Valori 2021 Proventi Straordinari		Valori 2021 Oneri Straordinari	
	Valore Assoluto	Valore %	Valore Assoluto	Valore %
Comune di Mezzolombardo	€ 273.102,68	€ 273.102,68	€ 160.101,70	€ 160.101,70
Azienda Intercomunale Rotaliana S.p.a.	€ 269.535,00	€ 131.867,30	€ 48.777,00	€ 23.863,66
Trentino Digitale S.p.a.	€ 0,00	€ 0,00	€ 0,00	€ 0,00
Trentino Riscossioni S.p.a.	€ 7.942,00	€ 5,09	€ 3.309,00	€ 2,12
Consorzio dei Comuni Trentini soc.coop.	€ 0,00	€ 0,00	€ 0,00	€ 0,00
Azienda Speciale per l'Igiene Ambientale	€ 96.271,17	€ 10.456,97	€ 58.898,90	€ 6.397,60
<b>TOTALE</b>	<b>€ 646.850,85</b>	<b>€ 415.432,04</b>	<b>€ 271.086,60</b>	<b>€ 190.365,08</b>

## COMPENSI AMMINISTRATORI, SINDACI E REVISORE LEGALE

Nella tabella sottostante è riepilogato l'ammontare dei compensi spettante agli amministratori, ai sindaci e al revisore legale dei soggetti compresi nel perimetro di consolidamento del Comune di MEZZOLOMBARDO:

Denominazione Soggetto	Amministratori	Sindaci	Revisore Legale	Note Amministratori e Collegio Sindacale del Comune di Mezzolombardo
Comune di Mezzolombardo	€ 109.800,00	€ 0,00	€ 7.851,97	/
Azienda Intercomunale Rotaliana S.p.a.	€ 25.720,00	€ 12.480,00	€ 14.279,00	Nessun Amministratore o Sindaco del Comune di Mezzolombardo ricopre un incarico remunerato in AIR S.P.A. Il Sindaco ha nominato i seguenti due soggetti esterni: <ul style="list-style-type: none"> <li>• De Luca Massimo (iscritto in INPS gestione separata) - € 2.734,00;</li> <li>• Girardi Andrea P.IVA 02328670225 - € 16.133,36.</li> </ul>
Trentino Digitale S.p.a.	€ 126.178,00	€ 42.750,00	€ 25.313,00	Nessun Amministratore o Sindaco del Comune di Mezzolombardo ricopre un incarico remunerato nel soggetto
Trentino Riscossioni S.p.a.	€ 63.190,00	€ 27.300,00	€ 17.400,00	Nessun Amministratore o Sindaco del Comune di Mezzolombardo ricopre un incarico remunerato nel soggetto
Consorzio dei Comuni Trentini soc.coop.	€ 104.571,00	€ 24.384,00	€ 0,00	Il Sindaco del Comune di Mezzolombardo ricopre un incarico remunerato nel Consorzio per € 8.210,96
Azienda Speciale per l'Igiene Ambientale	€ 16.741,00	€ 0,00	€ 6.760,00	L'Assessore del Comune di Mezzolombardo ricopre un incarico non remunerato in ASIA in quanto ai sensi della legge 122/2010 vige il divieto di cumulo tra indennità di carica e gettoni presenza
<b>TOTALE</b>	<b>€ 336.400,00</b>	<b>€ 106.914,00</b>	<b>€ 63.752,00</b>	

## DATI SULL'OCCUPAZIONE

Nella tabella sottostante sono riepilogati i dati relativi alla composizione del personale dipendente alla data del 31/12/2021 dei soggetti del perimetro di consolidamento del Comune di MEZZOLOMBARDO:

Denominazione Soggetto	Dirigenti	Quadri	Impiegati	Operai	Non Classificati	Numero Medio Dipendenti
Comune di Mezzolombardo	1	3	33	5	9	51
Azienda Intercomunale Rotaliana S.p.a.	1	0	15	16	0	32
Trentino Digitale S.p.a.	7	0	285	0	0	292
Trentino Riscossioni S.p.a.	1	4	47	0	0	52
Consorzio dei Comuni Trentini soc.coop.	0	0	27	0	0	27
Azienda Speciale per l'Igiene Ambientale	1	0	10	40	2	53
<b>TOTALE</b>	<b>10</b>	<b>4</b>	<b>384</b>	<b>56</b>	<b>2</b>	<b>456</b>

## STRUMENTI FINANZIARI DERIVATI

I soggetti del perimetro di consolidamento non presentano strumenti finanziari derivati.

## PERDITE RIPIANATE DAI SOGGETTI DEL PERIMETRO, ATTRAVERSO CONFERIMENTI O ALTRE OPERAZIONI FINANZIARIE, NEGLI ULTIMI TRE ANNI

Di seguito sono riepilogati nella tabella sottostante i Risultati d'Esercizio degli ultimi tre anni dei soggetti del perimetro di consolidamento del Comune di MEZZOLOMBARDO:

Denominazione Soggetto	Risultato d'Esercizio 2021	Risultato d'Esercizio 2020	Risultato d'Esercizio 2019	Operazioni finanziarie adottate per la copertura delle eventuali perdite
Comune di Mezzolombardo	-€ 1.362.863,98	-€ 1.576.574,38	-€ 1.475.565,69	Si rinvia alle note integrative economico-patrimoniali dei bilanci 2021-2020-2019 del Comune
Azienda Intercomunale Rotaliana S.p.a.	€ 1.638.340,00	€ 1.537.693,00	€ 1.454.933,00	Nessuna Perdita d'Esercizio da ripianare negli ultimi tre anni
Trentino Digitale S.p.a.	€ 1.085.552,00	€ 988.853,00	€ 1.191.222,00	Nessuna Perdita d'Esercizio da ripianare negli ultimi tre anni
Trentino Riscossioni S.p.a.	€ 93.685,00	€ 405.244,00	€ 368.974,00	Nessuna Perdita d'Esercizio da ripianare negli ultimi tre anni
Consorzio dei Comuni Trentini soc.coop.	€ 601.289,00	€ 522.342,00	€ 436.279,00	Nessuna Perdita d'Esercizio da ripianare negli ultimi tre anni
Azienda Speciale per l'Igiene Ambientale	€ 55.506,70	€ 253.971,94	€ 293.115,00	Nessuna Perdita d'Esercizio da ripianare negli ultimi tre anni
<b>TOTALE</b>	<b>€ 3.474.372,70</b>	<b>€ 3.708.103,94</b>	<b>€ 3.744.523,00</b>	